Rotomagus
Rouen nouvelles bibliothèques

# Recueil de poésies palinodiques, exécuté pour Jacques le Lieur, échevin de Rouen et prince du Puy de l'Immaculée [...]

Source www.rotomagus.fr / Bibliothèque municipale de Rouen

Rotomagus
Rouen nouvelles bibliothèques

> Académie des Palinods (Rouen). Auteur du texte. Recueil de poésies palinodiques, exécuté pour Jacques le Lieur, échevin de Rouen et prince du Puy de l'Immaculée Conception.. 1520.

## Conditions d'utilisation

La bibliothèque numérique patrimoniale de Rouen a été réalisée à partir des outils développés par la Bibliothèque nationale de France (BnF) pour sa bibliothèque numérique Gallica. Hébergée par la BnF,elle donne accès à :

• des reproductions numériques provenant des collections des bibliothèques patrimoniales de Rouen. Celles-ci sont signalées par la mention "Source : Bibliothèque municipale de Rouen". L'utilisateur est invité à s'informer auprès de la bibliothèque (bibliotheque@rouen.fr) des conditions de réutilisation de ces documents numériques.

• des reproductions numériques provenant des collections de la Bibliothèque nationale de France. Celles-ci sont signalées par la mention "Source : Bibliothèque nationale de France". Leur réutilisation s'inscrit dans le cadre de la loi n°78-753 du 17 juillet 1978 (en savoir plus) :
o La réutilisation non commerciale de ces contenus est libre et gratuite dans le respect de la législation en vigueur et notamment du maintien de la mention de source.
o La réutilisation commerciale de ces contenus est payante et fait l'objet d'une licence. Est entendue par réutilisation commerciale la revente de contenus sous forme de produits élaborés ou de fourniture de service.

• des reproductions de documents conservés dans les bibliothèques ou autres institutions partenaires de la BnF. Celles-ci sont signalées par la mention "Source: [Intitulé du partenaire]". L'utilisateur est invité à s'informer auprès de ces bibliothèques des conditions de réutilisation de leurs documents numériques.

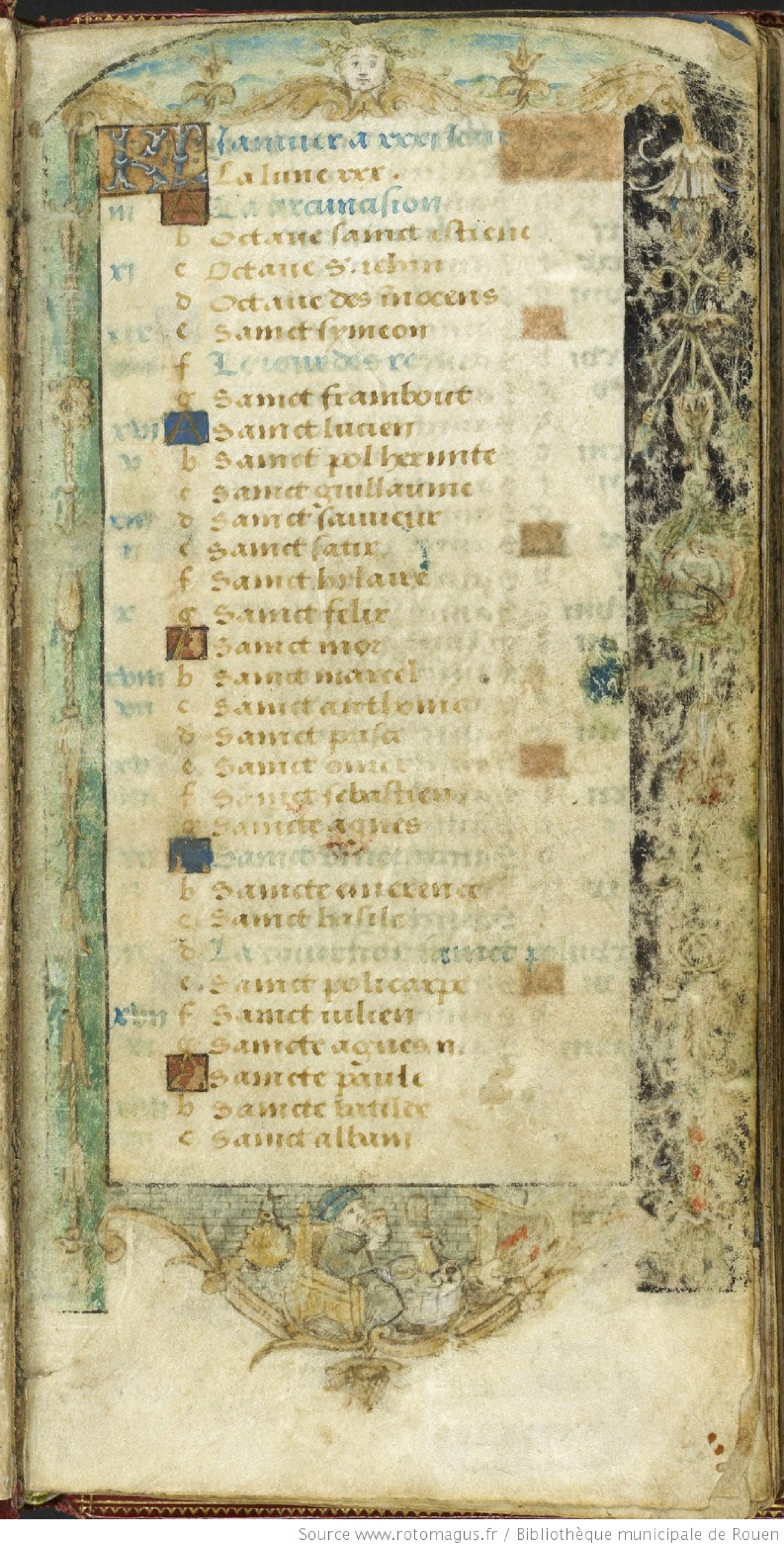

# ffeurier a xxvm iours

La lune xxix.

| | | |
|---|---|---|
| | d | Sanct ſauex |
| xj | e | La chandeleur |
| xix | f | Sanct blaiſe |
| vm | g | Sanct auentin |
| | A | Sancte agathe |
| xvj | b | Sanct amand |
| v | c | Sancte helame |
| | d | Sanct ſalmon |
| xm | e | Sancte apoline |
| ij | f | Sancte auſtreberte |
| | g | Sanct ſeuerin |
| x | A | Sanct perpetuu |
| | b | Sanct foztin |
| xvm | c | Sanct Valentin |
| vij | d | Sanct guy |
| | e | Sanct aquaire |
| xv | f | Sancte uulcene |
| iij | g | Sanct donace |
| | A | Sanct donne |
| xij | b | Sanct ccccq |
| i | c | Sanct auſtere |
| | d | Sanct pierre |
| ix | e | Sanct policarpe |
| | f | Sanct mathias |
| xvm | g | Sanct victorin |
| vj | A | Sancte roſanne |
| | b | Sancte honozine |
| xiij | c | Sanct Romain |

Mars a xxxi Jour
La lune xxx.

| | | |
|---|---|---|
| m | d | Samct pume |
| | e | Samct marm |
| xi | f | Samct euron |
| | g | Samct desir |
| xix | a | Samct felice |
| vm | b | Samct thomas |
| | c | Samct pontian |
| xvi | d | Samct boutoul |
| v | e | Samct alexandre |
| | f | Samct blanchart |
| xm | g | Samct gregoire |
| ii | a | Samct macedone |
| | b | Samct lubin |
| x | c | Samct longin |
| | d | Samct donat |
| xbm | e | Samcte gertrudz |
| vii | f | Samct offran |
| | g | Samct quiriace |
| xb | a | Samct amist |
| iim | b | Samct benoist |
| | c | Samct panthaleon |
| xii | d | Samct odore |
| i | e | Samct agapit |
| | f | Samct iust |
| ix | g | L'annūciation nre dame |
| | a | Samct mondain |
| xbii | b | Samct legier |
| vi | c | Samct arnoul |
| | d | Samct eustace |
| xmi | e | Samct abon |
| m | f | Samcte sabine |

# Auril a xxx jours

La lune xxx

g Samct valery
xj Samcte marie egypcienne
b Samct pancrace
xix c Samct ambroise
vm d Samct bonface
xvj e Samct ieroſme
v f Samcte eufemie
g Samct procor
xm A Samct gobert
n b Samct leon
c Samct authlace
x d Samct valerien
e Samct carpe
xbm f Samct tyburce
vn g Samct maxme
A Samct leon
xb b Samct napolite
m c Samct profert
d Samct victor
xn e Samct ſymeon
i f Samct robert
g Samcte oportune
ix A Samct george
b Samct roulant
xbn c Samct marc
vi d Samct vital
e° Samct germain
xm f Samcte oſanne
n g Samct pierre martir
A Samct eutropx.

May a xxxi iour
La lune xxx.

xi b Sanct iacque
c Sanct athanaise
xix d Sainte croix
viii e Sanct quiriace
f Sanct fortunat
xvi g Sanct ielun porte latine
v Sanct siluain
b Sanct beath
xiii c Sanct nicolas
ii d Sanct mamert
e Sanct pancrace
x f Sanct marcellin
g Sanct bonifac
xviii A Sanct ysidore
vii b Sanct fauste
c Sanct honore
xv d Sanct bernard
iii e Sanct perpetue
f Sanct yues
xi g Sanct austregesille
i A Sanct bertin
b Sanct emulle
ix c Sanct desir
d Sanct marcellien
xvi e Sanct pancrace
vi f Sanct eleuthere
g Sanct hylduert
xiii A Sanct germain
m b Sanct maxime
c Sanct felix
xi d Saincte petronille

Juing a xxx iours
La lune xxx.

c Samct mcomede
xix f Samct marcel
vm g Samct xichiet
xvj Samct maxm
v b Samct bomfac
c Samct claude
xm d Samct proiect
n e Samct medard
f Samct prime
x g Samct modest
A Samct barnabe.
xvm b Samct basilide
vn c Samct anthome
d Samct aignen
xv e Samct uist
m f Samct ax
g Samct auut
xm Samct marc
i b Samct germain
c Samct florent
ix d Samct hyefroy
e Samct albam
xvij f Vigile
vj g Samct Jehan
A Samct eloy
xmj b Samct pol
m c Samct leon
d Vigile
xj e Samct pierre samct pol
f La cõmeõzatiõ samct pol

KL Juillet a xxxi Jour
La lune xxx.

xix g Samct thibault
vm A La visitatiõ nre dame
b Samct marcial
xvi c Samct martin
v d Samct iacut
e oct. samct pierre
xiii f Samct nicostrat
ii g Samct claudian
A Samct pancrace
x b Les sept freres
c Samct benoist
xviii d Samct prin
viii e Samct thurian
f Samct bertin
xvi g Samct vaast
iiii A Samct osmont
b Samct alexis
xiii c Samct arnoul
i d Samct arsene
e Samcte marguerite
ix f Samct victor
g La magdaleine
xviii A Samct appollinaire
vi b Samcte xpine
c Samct iacque saict xpõfle
xiii d Samcte anne
iii e Les sept dormans
f Samct sanson
xi g Samcte marthe
xix A Samct abdon
b Samct germain

Aougst a xxxj jour
La lune xxv.

| | | |
|---|---|---|
| vm | c | S. pierre aux lyens |
| xvj | d | Samct estiene |
| v | e | Samct estiene |
| | f | Samct dñque |
| xm | g | Stre dame des neges |
| n | A | Samct sauueur |
| | b | Samct donat |
| x | c | Samct cyriace |
| | d | Vigile |
| xvm | e | Samct laurens |
| vn | f | Samct tyburce |
| | g | Samct tyzm |
| xv | A | Samct ypolite |
| nn | b | Vigile. |
| | c | Lassiptiõ nre dame |
| xn | d | Samct roch |
| i | e | Octaue s. laurens |
| | f | Samct agapit |
| ix | g | Samct bernard |
| | | Saict philebert |
| xvn | b | Samct grand |
| vi | c | Samct syphorien |
| | d | Samct thimothe |
| xm | e | Samct berthelemy |
| m | f | Samct loys |
| | g | Samct abunde |
| xi | A | Samct hiuien |
| xix | b | Samct augustin |
| | c | La decollation saict iehã bpt |
| vm | d | Samct fiacre |
| | e | Samct paulm |

# Septembre a xxx Jours

La lune xix.

xvj f Sanct gille
v g Sanct anthome
A Sanct anthonin
xm b Sanct marcel
n c Sanct victorin
d Sanct domnan
x e Sanct adrian
f La nre dame
xvm g Sanct gorgon
vm A Sanct silue
b Sanct prothin
xv c Sanct cyr
nn d Sanct maurille
e L exaltation saicte croix
xm f Sanct lubin
i g Saincte eufemie
A Sanct lambert
ix b Sanct ferreol
c Sanct ianuier
xvm d Vigile
vi e Sanct mathieu
f Sanct maurice
xm g Sanct paterne
m A Sanct andoche
b Sanct frenin
xi c Sanct senatoz
xix d Sanct cosme
e Sanct proesme
vm f Sanct michel
g Sanct ieroſme

Octobre a xxxj Jour
La lune xxx
xvj A Samct remy
v b Samct legier
xm c Samct victorin
ij d Samct francois
e Samcte xpine
x f Samcte foy
g Samct mâro
xbij A Samct demetre
vij b Samct denis
c Samct gereon
xv d Samct macaire
iij e Samct venant
f Samct gyrard
xij g Samct caluce
j A Samct lienard
b Samct michel
ix c Samct corbon
d Samct luc
xbij e Samct florent
v f Samct capraise
g Les xj mille vierges
xiij A Samct mellon
iij b Samct Romain
c Samct magloire
xj d Samct amand
xix e Samct leon
f Vigile.
vij g S. symon s. iude.
A Samct pues
xvj b Samct lucan
v c Samct quentin

Nouembre a xxx Jours

La lune xxix

| | | |
|---|---|---|
| | d | La toussainct; |
| xm | e | Le iour des morts |
| n | f | Sainct hubert |
| | g | Sainct amand |
| x | A | Sainct clerc |
| | b | Sainct leonard |
| xvm | c | Sainct heraulam |
| vn | d | Les iiii coronne, |
| | e | Sainct theodore |
| xv | f | Sainct martin |
| nn | g | Sainct martin |
| | A | Sainct leon |
| xn | b | Sainct brice |
| i | c | Sainct madou |
| | d | Sainct eugene |
| ix | e | Sainct hugues |
| | f | Sainct aignen |
| xvn | g | Sainct martin |
| vi | A | Saincte elizabeth |
| | b | Sainct columban |
| xm | c | Sainct eamond |
| m | d | Saincte cecile |
| | e | Sainct clement |
| v | f | Sainct grisogon |
| xix | g | Saincte katherine |
| | A | Sainct clin |
| vm | b | Sainct agricole |
| | c | Sainct bardin |
| xvi | d | Vigile |
| v | e | Sainct andrieu |

Decembre a xxxi iour

La lune xxx.

f Sanct elor
xm g Sanct longin
n Sanct lm
x b Sancte barbe
c Sanct sabe
xlm d Sanct nicolas
vm e Oct. sanct andrieu
f La conception
vb g Sancte eulalie
nn Sanct michaise
b Sanct fuscien
xn c Sanct valery
d Sancte luce
e Sanct maxime
f Sanct bertin
g Sancte sapience
xbn Sanct ladze
vi b Sanct gatien
c Sanct satur
viii d Sancte ouille
e Sanct thomas
f Sanct victor
g Sanct bertin
Vigile
b Le circoncision
cm c Sanct estiene
d Sanct Jehn
viii e Les innocens
v f Sanct thomas
g Sanct basin
viii Sainct silueste

## Pater nr.

Pater noster vraÿ amateur
Nostre dieu nostre plasmateur
Qui tadiz feiz ael terre z mer
Dhumam gare le createur
Et de purs comme viateur
De son transgrez reparateur
Passant de mort le pas amer

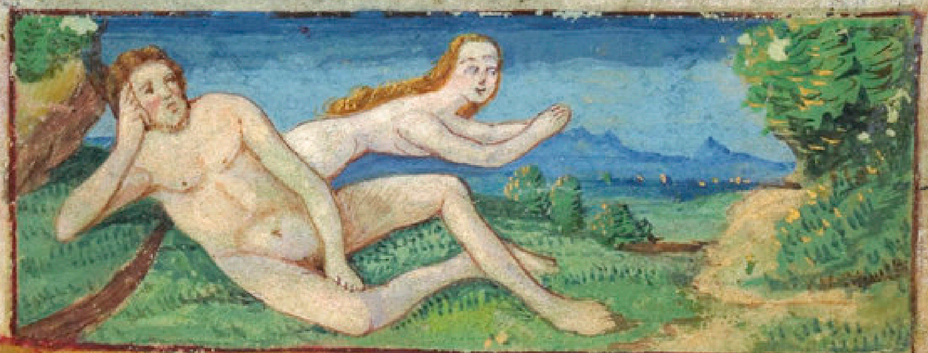

Sur tous nous te debuons amer
Seruir ensuyuir reclamer
Redempteur dhumaine nature
Et dedans noz cueurs imprimer
Que tu te souffriz opprimer
Battre naurer et deprimer
Pour rachapter ta creature.

## Qui es m cælis

Qui es m cælis en ta gloire
La ou chascun ta grace mploye
En te louant et remyssant
Nature angelique ta doze
Et nature humaine te honnoze
Magnifie loue et decoze
Pour le grant fruict de toy yssant
Tout bon tout sage tout puissant
Tout preuoyant et congnoissant
Tant soit tenu occultement
Prime sur tous seigneurissant
En hault triūphe fleurissant
Ou il nyt riens perissant
Mais duryant eternellement

## Sanctificetur

Sanctificetur soit de nous
A iointes mains et nudz genoulx
En esleuant vers toy la face
Ton tressacre nom sault sur tous
Angel de dieu lemine et doulx

Qui du monde les pechez tous
Et nostre bile debte effacee
Cest de drout quon te rende et face
Humble seruice et quon desface
Ce qua basty en noz ames auers
Le temptateur q̃ brouille z brasse
Pour nous tresbucher en sa nasse
Sy a nest par ta sancte grace
Que lexpulsons cõme sumaers

## ¶ Nomen tuum

Nomen tuum est si parfaict
Que de aueur de bouche et de faict
Le debuons aourer et benyr
Cest iesus par qui est desfaict
Lennemy ort bil et mfaict
Qui de ce que tauons meffaict
Ne regrette qua nous pugnir
Mais se a mercy boulons benir
Ayons de ton nom souuenir
Laissans de peche la rigueur
Nous pourrons a toy cõuenir
Par grace et amour paruenir
De mort a bie reuenir
Et delaisser forse et bigueur

## ¶ Aduemat regnũ tuũ

Aduemat regnum tuum
Et si fort nous auerruum
Que gaignons le regne des ciulx

Digne de louenge et de nom
Excellent et parfait renom
Car qui sort de plus digne nom
On ne scaurait demander meulx
Homme Quant es mondains lieux
Ne pourroit de corporelz yeulx
Comprendre la moindre estincelle
Du divin soleil radieux
Des biens misericordieux
Ne du doulx chant melodieux
Qui de ton royaulme distille.

## Ofiat Voluntas

Fiat voluntas tua sire
Ainsy que ton plaisir desire
Cest raison puys que tu es maistre
Archipelle du hault empire
Ou tout fleurit et riens nempire
Et icy en bas tout expire
Tu ny veulx riens permanet mettre
Quand il te plaira de permettre
Que mort no⁹ vienne a soy submettre
Pour lame du corps separer
En tel estat puissons nous estre
Quallheure que ce monde estre
Nous feist par baptesme renaistre
Pour en ta gloire comparer

## Sicut in cælo

Sicut in celo ita in terra

Rigueur contend noise ou rancune
ffay nous viure en paix et douleur
Sans dorgueil volunte aulcune
Ne propre volunte fors que vne
Aymer dieu chascun et chascune
En amour plus que frere et seur
Consolation sans douleur
Jubilation sans malheur
Plaisance sans mortelle peine
Exaltation sans terreur
Delectation sans erreur
Habitation sans horreur
Jouyssance de biens sans hayne

## Et in terra

Et in terra tout le contraire
On ne scauroit les maulx extraire
Qui sont en basse nation
Peche y est proprietaire
Mensonge y fait verite taire
Qui nest a chascun solitaire
Mais lor de dampnation
Douleur sans consolation
Malheur sans iubilation
Peine mortelle sans plaisance
Terreur sans exultation
Erreur sans delectation
Horreur sans habitation
Hayne sans bien de iouyssance

AVE: VERUM: CORPUS NATUM

## Panem nostrum quotidianum

Panem nostrum quotidien
Comme soleal meridien
Tu nous donne pour nourriture
Et nest si grand pratiaen
Qui sceut faire sans ton moyen
Croistre espy/gerbe ne lyen
Non pas vng brin dherbe en pasture
Cest ton œuure/cest ta facture
Tu donnes pouuoir a nature
Qui nous substante et no⁹ nourrist
Tout vient de terre et prent croissance
Soit en secheresse ou moysture
Et en la fin cest la droicture
Tout retourne en terre et pourrit

## Da nobis hodie

Da nobis hodie puissance
Dauoir parfaicte congnoissance
De nous mesmes et de noz faictz
Si que nous facons en constance
Confession et repentance
Satisfaisans par penitence
De tous noz pechez et meffaitz
Pour estre descharge du fardeau
Et des maulx q̄ nous auons faitz
Tant dorgueil dire que denuye
Et des aultres crimes infectz
Dont ie proteste estre confez

Par ta grace et de mes meffaz
Je prometz amender ma vie

## Et dimitte nobis

Et dimitte nobis par grace
La coulpe vile infecte et grasse
Dont lame peult estre en danger
Deuant quelheure du iour passe
Que nostre chetongne trespasse
Donne nous vouloir et espace
De nous vrayement corriger
Si que quand viendras pour iuger
Les bons des mauuaiz eslonger
Ne soyons en senestre mis
Mais te plaise nous eriger
Esleuer renger et loger
Pour demourer et heberger
A la dextre auec tes amys.

## Debita nra

Debita nostra est si grande
Enuers top a qui ie demande
Reunir en paix et concorde
Par faulx regard langue friande
Bouche trop gloute et trop truande
Tant en parler come en viande
Nostre poure ame vile et orde
Le cours de raison se deborde
Ainsy que vng huiz ou on naborde
Que intoxie poison et venin

Se ta pitie ne te recorde
De nous et quelle nous accorde
Pardon grace et mi̇sericorde
Si vray que tu es tout bening

## Sicut et nos dmittimus

Sicut et nos dmittimus
Quād trop plus souuēt sōmes mens
Des poures refectionner
Qui sont petis biens rumentus
Auons bien nourris et vestus
Et vaulsissent mieulx telz motz taus
Sans en faire les samedz sommer
Car cōme il te plaust ordonner
Des biens nous vault habandōner
De grace nature et fortune
Et se bning dānier voulons dōner
De cent le nous paulz guerdonner
Et pour petit don pardonner
Nostre folleur trop importune.

## Debitoribz nris

Debitoribz nostris sont
Les anq sens naturelz qui font
A lame trop grant vitupere
Quand a moy ie cōgnois q̄lz mo
A masse des pechez grand mont
Dont de ton iugemēt crantz mōt
Lheure rigoureuse et aspre
La vicndra la fausse vipere

yssante de pollut repure
plain damertume et puat souffre
ne soullant donner impropere
Affin que alors ma faulte appaire
mon dieu mō createur mon pere
Garde mon de cheoir en tel gouffre

## Et ne nos īducas

Et ne nos inducas aussy
Estre amys en douleur transy
En dure peine et ordure
En soucy sans tamais mercy
De rigueur sulphure endurcy
Tant noircy au pallud roussy
Du dure sans fin tel arrdure
Laydure y sort on pour serdure
ffroidure griefue quon endure
Dur aer tant quon ny peult durer
Arsure de layde blessure
Non seure mais vne froissure
Morsure trop aigre et trop sure
Et plorer sans grace implorer.

## In tentationem

In tentationem labeure
Mon esprit a chasaine lxure
En dangier de cheoir en telz laqz
Lennemy guiert que ie demeure
En cest estat tant qie meure
pour mauoir en son vil demeure

En ses gouffres et tresparfondz lacz
Ou en lieu de deduitz sont hellas
Cris et clameurs pour tous soulas
Hellas quel banquet et quel. O.
Souueram dieu ne permetz pas
Que nous ayons ung tel repas
Apprez nostre doubteux trespas
Sed libera nos a malo.
Amen.

Aue
Ue angelique salut
A vous et a nous tāt salut

Gloreuse Vierge honorable
Que dieu sa mere vous esleut
Et lhumain gerre ozt et polut
En fut par vng mot absolut
Tire hors denfer miserable
Par cest aue fozt admirable
ffut ouuert regne pardurable
Et adã qui par sa mozsure
Sous chargea de plaie maurable
Perdant roze treshaupzable
En fut par grace fauourable
Quitte et deliure de mozsure

Maria

Maria vostre propre nom
Est de tant excellent renom
Que tout ame le doit clamer
Maria endozt par son hault ton
Les chiens rauissans de pluton
Et resueille bien le scait on
Le ciel la terre lair et mer
Cest le sainct nõ quon doibt aymer
Melliflueur sans pont damer
Le grand fruict la tresnoble soudz
Qui bruement le scait nõmer
Dire escripre lyre imprimer
Parler resumer ou rimer
Il a noble aieur lãgue et boudz

Gratia

Gratia en vous tant fort munde
Que vous estes nommee au monde
Fontaine de misericorde
Vous estes la source parfonde
Le puys le ruy le fleuue londe
De qui vient distille et redonde
Seure paix amour et concorde
Pecheur qui de vous se recorde
Et a vostre cher filz saccorde
Piteable et misericors
Sil est en lacke de la corde
Que charite teurd fille et corde
Vers luy appomcte sa discorde
En la fin dame et de corps.

Plena

Plena de toute sanctitude
De grace de beatitude
De foy despoir de charite
De prudence de fortitude
Datrempance de rectitude
De tant dhonneur et vtilitude
Que nul ne scait la quantite
Tant a pleu vostre humilite
A leternelle deite
Que sans peche ou vitupere
Ne corrompre virginite
Pour acquerir maternite
La glorieuse trinite

Vous au roy des roys mere.

Dommus

Dommus dieu nostre seigneur
Uostre filz et nostre enseigneur
Vous a tant richement douee
Que par moy obstine pecheur
Es laqz de sathan tresbucheur
Ne peult estre Vostre doulcheur
Assez prisee et louee
ffleur de beaulte precordonnee
Du paraclit illuminee
Pour concepuoir le fruict de vie
Vous estes aux cieulx couronnee
Des archungelz environnee
Sur toute creature nee
Requise honnoree et seruie

Teaum

Teaum en gloire qui ne fine
Par dessuz ordre seraphine
Troisnes et dominations
Triumphe lempereur tresdigne
Qui nasquit soubz vie courtine
Du toute lordre celestine
Vous rend les inclinations
Angelz par mille legions
Vierges et aultres regions
Saincts et sainctes innumerables
Par chantz par ululations

Par deuotes affections
Sont louant les perfections
De voz bontes incomparables

## Benedicta

Benedicta sur toute femme
Bieneuree de corps et dame
Cõme des aultres loultrepasse
Vierge de glorieuse fame
Qui repara ste le diffame
Commis par la premiere femme
Dont le mal dura longue espace
De tout que nature compasse
En mer et sur terre quon passe
Riẽ plus digne on ne scaurait prẽdre
Quauoir porte en vne masse
Au sainct geron ou dieu samasse
Sans vicieuse contumace
Ce que les aeulx nont peu cõprẽdre

## Tu

Tu le orateur fleur deloquence
Par oraison prose ou sequence
Ffaudroit bien a notifier
Les meurs la grace la saence
Dont la diuine sapience
En aueux en corps en consaence
Vous a voulu clarifier
Dieu que deuons glorifier
Vous a voulu sanctifier

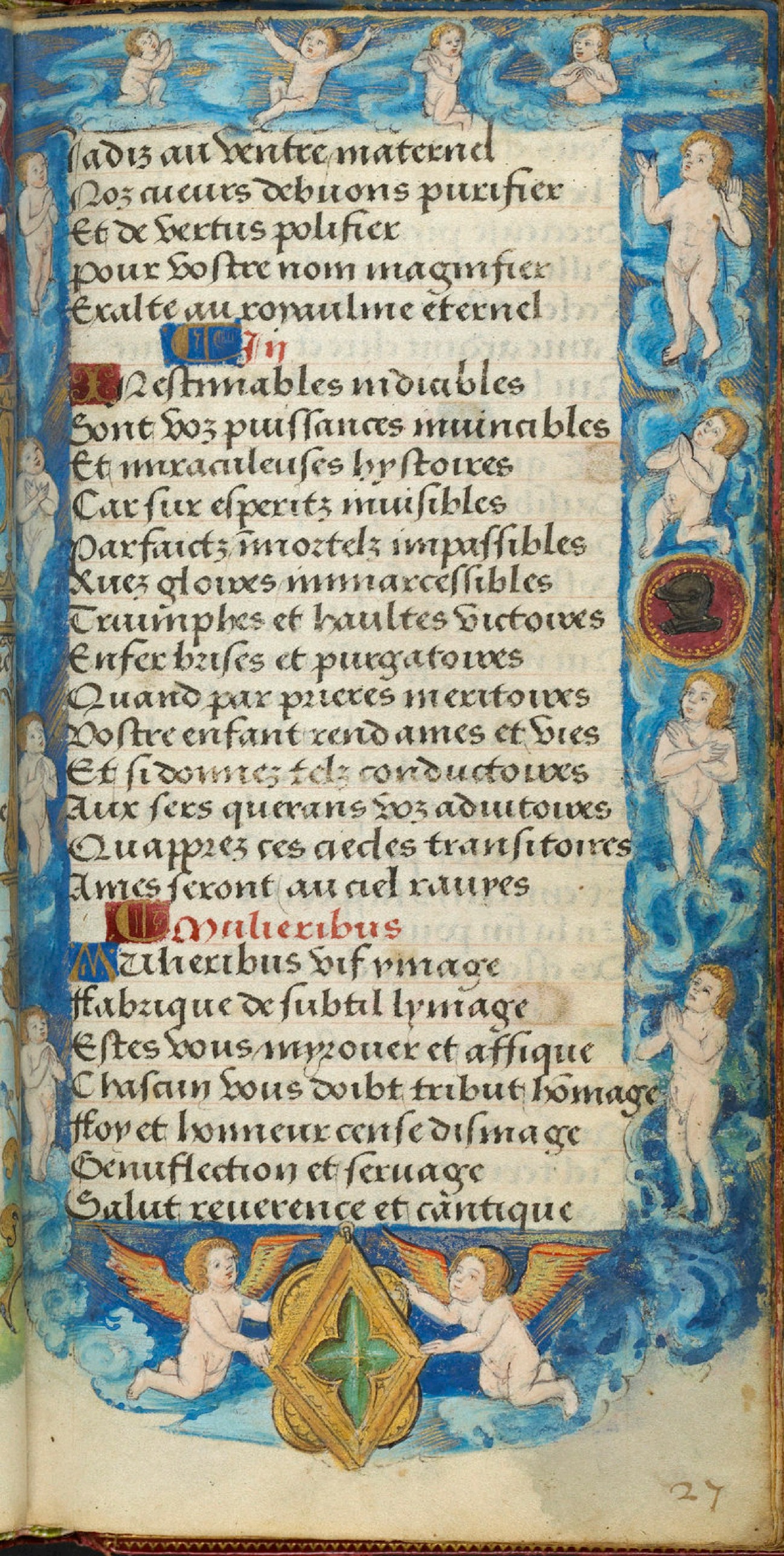

Sadiz au ventre maternel
Noz aueurs debuons purifier
Et de vertus polisier
pour Vostre nom magnifier
Exalte au royaulme eternel

In

Nestimables ndiables
Sont Voz puissances muinables
Et mraculeuses hystoires
Car sur esperitz muisibles
Parfaictz mortelz impassibles
Auez gloires mmarcessibles
Triumphes et haultes victoires
Enfer brises et purgatoires
Quand par prieres meritoires
Vostre enfant rend ames et vies
Et si donnez telz conductoires
Aux sers querans Voz aduitoires
Quapprez ces saedes transitoires
Ames seront au ael raures

Mulieribus

Mulieribus vif mage
Fabrique de subtil lymage
Estes vous myrouer et affique
Chasain vous doibt tribut homage
Flor et honneur cense dismage
Genuflection et seruage
Salut reuerence et cantique

Vous estes du monde fabrique
Chef dœuure exquis colõne brique
Precieuse pierre angulaire
Pillier de la foy catholique
Ecclesiastique relique
Lame ardant clere et angelique
Qui les aueurs tenebreux esclaire

Et

Et qui plus est du ciel royne
Pausible sans quelque ruyne
Pour celeste court regenter
Dostre royal sceptre domme
Dessuz infernalle ruyne
Qui nous oppresse griefue et myne
Et ne cesse de nous tempter
Qui soubz vous vouldra militer
Et ses armes habiliter
En prenant despoir le heaulme
Lescu de foy pour resister
Et ennemys suppediter
En la fin pourra meriter
Des esleuz leternel royaulme

Benedictus

Benedictus en florissant
Fut le sainct fruict de vo. yssant
Par les trois roys qui ladorerent
Ciel terre et mer vont benissant
Loeil qui le fut esiouyssant

Le lauct qui le fut nourrissant
Les mamelles qui lalaicterent
Les angelz qui luy assisterent
Les bergiers qui le visiterent
Le bon ioseph qui lappuisa
Lasne et le beuf qui leschauferent
Les deux mains qui lenueloperent
Les propres bras qui lembrasserent
Et la bouche qui le baisa

Fructus vostre fruict sauoureux
Fut medecine aux langoureux
Du fel serpent enuenimez
Vostre fruict doulx et precieux
Fut pain vif et substancieux
Aux bons par auant vicieux
Vuydez de grace et affamez
Angelz ciel furent conformez
Hommes en furent reformez
Elemens en furent refaitz
Pecheurs en furent redimez
Tirans en furent reprimez
Vices en furent abismez
Et dyables en furent dessaictz

Ventris possesseur gentil
Gouuerneur du fruict substantil
Receut gloreuse portee

Quand dieu le pere imperatif
Transmist son filz verbe passif
En vous sans vice coniunctif
Grand ioye nous fut apportee
Langelique voix presentee
Fut en vostre cueur acceptee
En proferant ie suys ancelle
Du seigneur qui ma regentee
Deite du mont contentee
Pzmt chair humaine et fut entee
En estoc de vierge pucelle

Tition et bonne garde
Et saufconduyt et saulvegarde
Envoye nous haulte princesse
Cõtre sathan qui nous regarde
Qui faict marcher son auãtgarde
Son ost et son arriereregarde
Pour nous rompre noble ducresse
Las toute richesse nous cesse
Espoir de leesse nous lesse
Orgueil qui grans sousträt no tiet
Mondaine noblesse nous blesse
Ire son adzesse nous dzesse
Duel qui cueur oppresse no presse
Mort qui souuet surmuet no biet

Esus triumphant en so trosne

Qui les parfaictz patros patrone
Qui es verite vie et voye
Qui aux vrays pdõneurs pdõne
Et aux larges domeurs redõne
Qui les bons guerdõnés guerdõne
Et qui les desuoyes ramoye
Nous doint sa grace & no⁹ cõuoye
En son royaulme auãt quõ voye
Son tresrigoureux examen
Dame de vertu la motrice
Priez pour moy affin que iaye
Aux cieulx la pardurable ioye
De vostre filz Jesus amen

Aue
De fleur des preaceur aeulx
De thuseriſt la mere mere
Q'. wrz le grāt dieu des dieux dyeulx
Le quel si te deſclaure claire
Tu as sans vitupere pere
Qui pour tor ſauuegarde garde
Sie eſt heureux qui dieu regarde

Maria

Maria de grāt renom nom
As et sur toutes fēmes fame
Souche en fruction Cyon
Parfaict dne telle gēme Jame
Gard moy hūble dame de ame
Quen fin puysse auoir ranje vie
Bloux es aeulx est roye assouuje

Gratia

Gratia columbelle belle
Tout bien est en toy prēmis mis
Tu es vierge pucelle celle
Qui le plaisir de ton filz fis
Quand a lange respondis dis
Cōme la plus du monde mundz
Qui se humilie en dieu se fondz.

Plena

Plena dhonneurs tous ptaictz faictz
Sont en toy souueraine royne
Pour loys oster les toysfaix faictz
Qui creature humaine maine
Doulceur tu es la plaine pleine
Qui donne a tous reconfort fort
Au plus naure plus de confort

Dommus

Dommus a sa dextre destre
Si veult cōme dōmeur dhōneur
Et si voult comme maistre mettre

En toy de tout valleur le heur
Cest le riche antecesseur seur
Dont tout bien souuet aduet viet
Le iuste a bonne fin paruent

**Teaum**

Teaum sõt sanctes et saictz sans
Glorieuse regente gente
De ioye espouuent humains maitz
Auoir en sa decente sente
De yesse et pour parente ente
Noblement te consigne signe
Noblesse est de vertus rasme

**Bñdicta**

Benedicta parfaicte faicte
Au hault trosne esleuee leuee
En traumphes honneste nette
Par puissance adoree doree
De vertus preparee paree
Dessus toutes tu as pris prix
Dons de dieu sont hault faictz cõpu

**Tu**

Tu pour les espritz pris
Qui estoyent sans soulas las
Et en griefz tourntẽs subiuz ung
Sturet tous les fiers debas bas
Du roy que tu portas port as
Qui tout plaisir en effect faict
Ce que dieu faict est biẽ parfaict

## In mulieribus

In mulieribus esliz lis
Que tu tiens en ce iour seiour
puissant seigneur et iadiz dis
Quil seroit en bel attour tour
De force et sans craindre ou pao. pp.
Ceulx qui grace ont exqse quise
par bien seruir est gloire acqse

## Et

Et de vertus loultre passe passe
Les aulx dont grande leesse est ce
Et se grace pourchasse chasse
Tout mal et bõne addresse dresse
Douleur par la princesse cesse
A ses serfz rend de montiore ioie
A les garde fault droicte voie

## Benedictus

Benedictus a ferme ferme
Ton samct corps es saincts ẽdrois droit
Qui de la vie nous terme terme
Cest le grand bras des rois desrois
Et la vierge preuois pres vois
Cellui qui tout sousticnt soubztiet
Qui ayme dieu bien sentretient

## Fructus

Fructus en flourissãt yssant
De toy sur terre est venu nu
Et estoit congnoissant naissat

Et ce quil auoit conceu leeu
Le quel maint esperdu perdu
Osta lors de laydure dure
Du bien vient a qui peine endure

Ventris

Ventris de vertuz enclos clos
Fruit de bien enseigneur seigneur
Donc dit le prophete Amos motz
Coubz le grand parfondeur fondeur
Quil viendroit a grandeur grant leur
Pour ceulx qui estoiet damnez ne
Les sauuez sont bien fortunez

Tui

Tui sont des louenges angelz
La sus au souueram mot moult
Aux tiens faiz par eschanges changes
De bien pour mal q parfond font
Dont enfer ou tout corrompt ropt
Que aux humains faut pdo parde
De bon maistre sourt lon guerdon

Jesus

Jesus qui sas offendre fendre
Dont il est manifeste feste
Et feist en croix estendre tendre
So corps pour la terreste reste
A tout qui par requeste queste
Ta grace done a secours cours
Port de salut est seur recours.

Ayen ds biēs au dēpart part
De dieu puyssons auoir auoir
Et denfer qui par faulx art ard
Les dāpnez en son manoir noir
Nous gard dy es monnoir monnoir
En ioye pardurable durable
Dieu nous sout en fin secourable.
Amen.

Declamatiō sur le vaigille de ovsso
Lacteur

Ainsy quō ſa ſeul ſō ēnuy paſſat
vng iō. alloyꝛe a tout p̄mo ꝑ
Du filz de dieu a lincarnation
Qui cōme il fut filz de dieu to. puiſſāt
Voult nō obſtāt de fēme eſtre naiſſāt
Et des humais p̄dre condition
Si me dōna grāt ſtupefaction
Plus q̄ aultre nul ſe record delectable
Pō ce qui eſt a penſer admirable
Joyeux a dire et plaī de grāt mſtē ble
Dōt me p̄iſt vueil den faire dit nota.
Se mō engī fut tel que la matere.

Ox me ſēblout q̄ le cōmēcement
De nꝛe mal vīt puys le dānemēt
De luafer et de ſa cōpaignye
Qui mōt deſpit p faulx ēhortemēt
Eue ſeduict et la fiſt preſtement
Pruer du ael elle et ſa progeme
Mais dieu uigꝛa ſa faulte eſtre pugni
Mōis q̄ rigueur nꝛe fragilite
Cōſiderāt dōc par grant charite
Voult q̄ p fēme hng iō. no. fut rēdu
Ce donc adam eſtoit deſheritē
Cōme par fēme auoit eſte perdu

Ce q̄ pēſāt tant plus ie cōſidere
De ce p̄oꝛez la treſdoulce maniere

De pl. en pl. le penser me delicte
Et lõg tẽps a qua plerien differe
Car tel pẽser mamte chose supere
Q digneme̅t ne pourroit estre dicte
Ce neaut mois po. pl. auoir merite
Et les aulaīs a ce mesme mater
Si foblemẽt q̃ pourray reciter
En groz frãcois ma meditation
Expliquer vueil z po. mieulx reciter
Procederay par declamation

## Declamation

Sathã voyãt au premier tẽps iadiz
Cõme il estoit a tousiours exillez
Cõme on auoit p souueraīs editz
Luy et les siens chassez de paradis
Banys du ciel de gloire despouillez
Regardãt plus q̃ sa tõte duune
Pour restablir ceste siẽne ruyne
Auoit ia fait humaine creature
Pensa qua soy ce seroit grãt iniure
Sil aduenoit q̃ po. rẽplir sõ lieu
Lon ordõnast q̃ si freste nature
Ja peust auoir la visiõ de dieu

Et dieu scait quil est dollent
Quãd vient quil est recolent
Que le lieu tant excellent

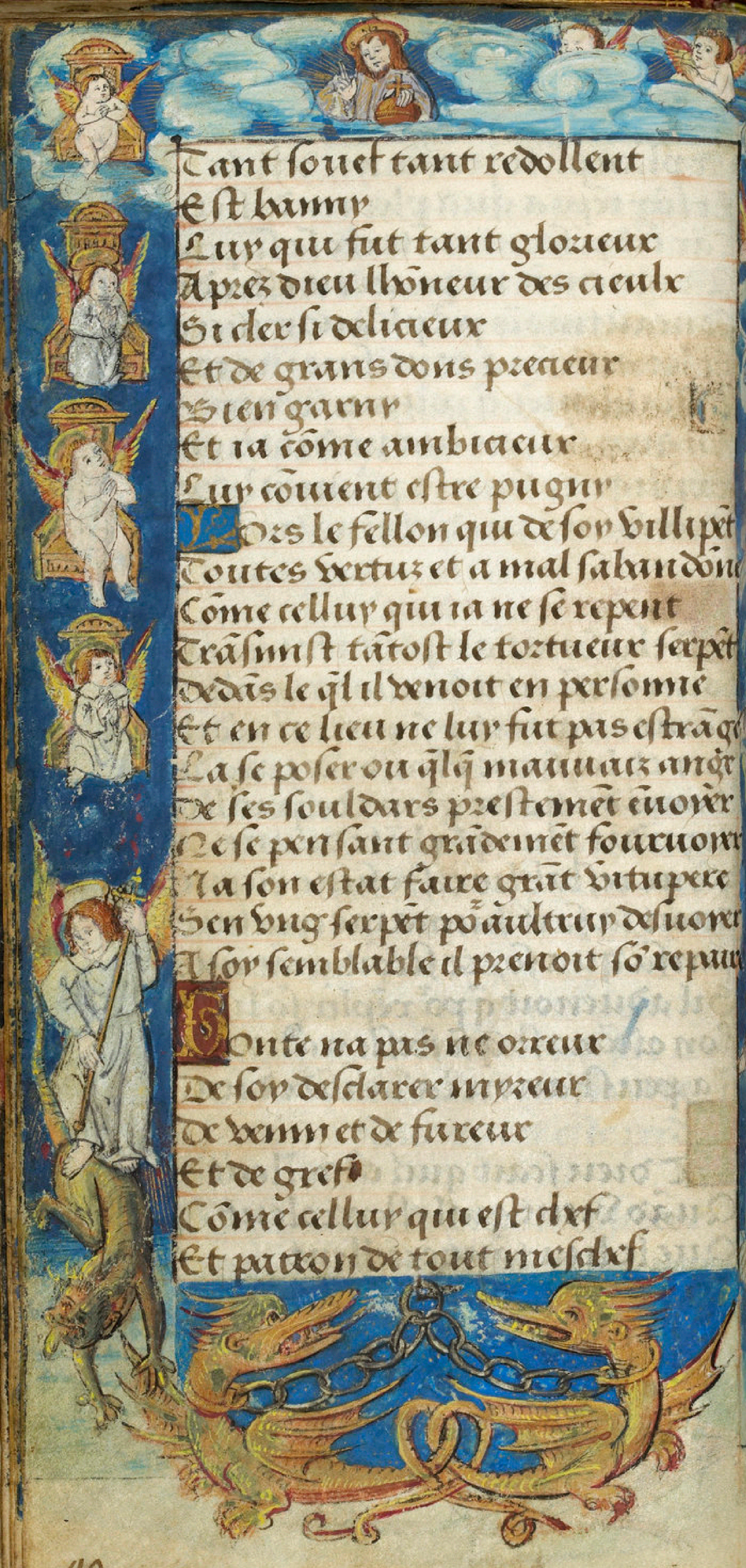

Tant souef tant redollent
Est lamy
Luy qui fut tant glozieux
Apres dieu lhõneur des cieulx
Si cler si delicieux
Et de grans dons precieux
Bien garny
Et ia cõme ambicieux
Luy cõuient estre puny
Dors le fellon qui de soy bllipẽt
Toutes vertuz et a mal saban dõne
Cõme celluy qui ia ne se repent
Trãsmist tãtost le tortueux serpẽt
Dedãs le q̃l il venoit en personne
Et en ce lieu ne luy fut pas estrãge
La se poser ou q̃lq̃ mauuaiz angẽ
De ses souldars prestemẽt enuoyer
Ce se pensant gradement fouruoyer
Ia son estat faire grãt vitupere
Sen vng serpẽt pour aultruy desuoyer
A soy semblable il prenoit sõ repaire

Honte na pas ne oyseur
De soy declarer myseur
De venin et de fureur
Et de grefz
Cõme cellui qui est dyef
Et patron de tout mesdyef

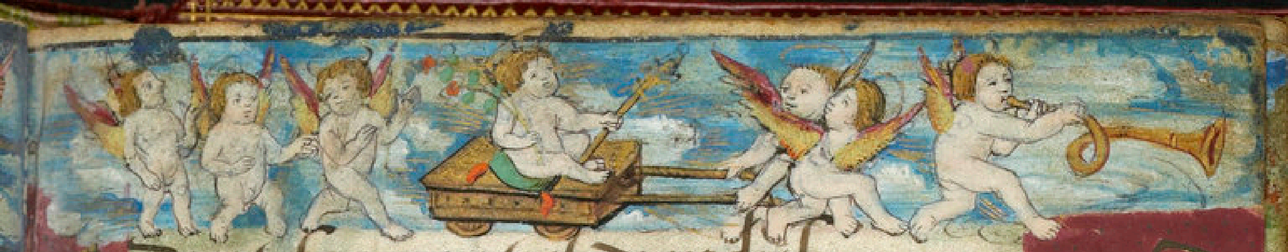

Dont souuent et de redef
Son egm
Qui na gueres estoit beaug
A luxat et mal engm
Est mchm
Comment que son tẽps est bref
Quasi fer q̃ maitenãt estoyes
Resplendissãt en souueraine gloire
Qui de rubis ardãs te reuestoyes
Pour assister au diuin cõsistoire
Tãt q̃ oncq̃s dieu ne fist a sa semblãce
Riens plus exprs q̃ te tõne la chãce
Que dung serpẽt prẽs cõpuration
Tõ grãt orgueil ta grãt presumptiõ
De si beau lieu ta fait descompaigner
Soubdainemẽt a grant confusion
Car au treshault tes voulu cõparer

Regner vouloit le felon
Et son siege en aquillon
Hault poser
Cuydant en pompe et leesse
De nuees sur la haultesse
Reposer
Mais il tresbucha grant erre
Donc a present sur la terre
Bas sendme
Et pour myeulx faire son oeuure

Se couure dune couleuure
Qui sur son ventre chemme

Dont le serpẽt plaĩ de male saĩcta
Dorãt q̃ lhõme estoit le plꝰ pfaict
Et que la fẽme auoit mois de prudẽce
Plꝰ de voulloir et mois dintelligẽce
Cõsidera q̃ cestoit biẽ son faict
Sen vit parler a la simple pucelle
Interrogãt en subtille cautelle
Poꝰ sõ courage vng petit stimuler
La quelle a dõc sãs point dissimuler
Tost luy dõna par follement respõce
Cause de plꝰ lãgage accumuler
Dõt ulla peust et seduyre et cõfõdre

Vint pour au pont ferir
Touchant larbre senquerir
Pour quoy leur est interdict
Eue dit
Dieu de mort sur le dangier
Dy toucher ou den mengier
Nous deffend/ Rien dit il rien
Il scayt bien
Sen mengez que vous scaurez
Bien et mal et ia serez
Comme dieux
Et seront ouuers voz yeulx

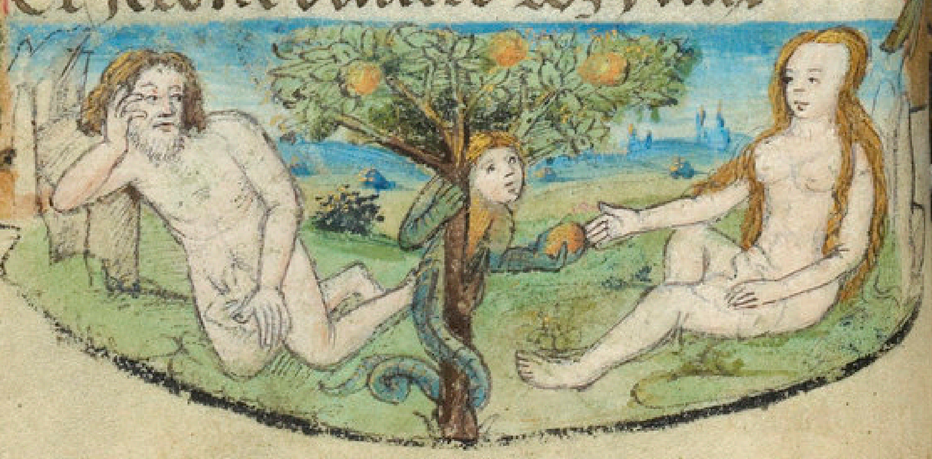

Helas chetiue q̃ testoit neceſſaire
Sauoys tu pas daultres fruictz abũdãce
Ne ſcauois tu ſãs parler te retraire
Ne ſcauoys tu tõ eſpour laiſſer faire
Q̃. chief eſtoit de dieu par lordõnãce
Par tõ pler murmurer et mẽtir
Te feiſt a ſor tout accoup cõſentir
Le ſeducteur pour tõ mary tẽpter
Au quel du fruict quãd luy vis pñter
Toſt il en pñt dont il feaſt grãt offẽſe
Po. q̃l doubta plus te mal cõtenter
Que trãſgreſſer la diuine deffẽce.

Le bien auoys entẽdu
Du premier
Ce que a adam dieu deffendit
Le menger fut deffendu
Dy toucher iamaiz dieu ne lẽtendit
Mais tu fuz mal endurant
Murmurant
Contre le cõmandement
Si voullus ſãs plus parler
En aller
Menger a ton dampnement

O fol parler o lague trop haſtiue
O mal conuoitãt plame dignitiue
O mauuaiz fruict hiue ẽdigeſtiue

Heme vollage a toy premer nuysu
Puys a nous to. aspre cuelle et rud
Chassez no. as du pourpris de delices
Et fuict subgectz a miseres et vices
par toy viuos sas repoz et sas ord
Tu no. as mis de pur en grat disar
De vie a mort de plaisir en despit
Tat que se dieu neust eu misericord
Nous estios dipnez sas nul respit

Tu encore en plouueras
Et moult ten repentiras
Mais bien tard
Les enfans que tu auras
En douleur enfanteras
Lhome aura sur toy regard
Il sera de toy serray
Come bien las desseray
Car de vray
Que ne fussions en peril
De perpetuel exil
Il na pas tenu a toy.

Seconde declamation

Mais bie vrat le hault tai creat
Come treslo piteux et de bonaire
Que lhome amoit pche par tetat
Et lucifer sans nul mistraiteur

Cestoit forfaict et declaire cõtraire
Ensẽble aussy q̃ lhõme estoit fragille
Cõme forme dug bie petit dargille
Trop different de nature angelique
Ne voulut pas cõme sathã Inique
Le cõdẽpner Ams pl⁹ fort luy feist grãce
Le bany sãt de mansion celique
Tãt seullemẽt de tẽps pour sa mespris

Ex donc pour le corriger
Et purger
Le mect hors de ce verger
En terre pour labourer
Et plourer
Luy cõmanda demourer
Mais neantmoĩs tãt aymer
Estimer
Lavoulu et sublimer
Que mort son filz et son hoir
Voult donner
Ams que ne luy pardonner

Et dõc põ mieulx accõplir ce mi
Lors q̃ le tẽps estoit en plenitude
Dieu cõtẽplãt amsy q̃ le bon pere
ffaict ses enfãs des humains la misere
Q̃ de peche viuoient en seruitude
Põ. mettre hors les captifz de prisõ

Vi cinq mil ans apres la mesprisō
Par le consal de sa diuinite
Fut decrete que prendre humanite
Deuoit son filz en vng corps virgial
Si q̄l fut pur dhumāne inquite
Franc et exempt de vice originel

Faire lexcaution
De ceste redemption
Ne scauoit
Aulain enfant des humains
Car partiapation
De ceste corruption
Lung auoit
Cōme laultre plus ne moins
Or donc pour conclusion
Dser de purgation
Cil deuoit
Qui fut net et cleur et mains

Lange nauoit a ce proportion
Car hōme estoit al q̄ auoit mesprys
Purs on cust dit par hōne obiectiō
Que mieulx scoyt la reparation
De sō pareil payer purs q̄ pour no.
Il cōuenoit en brief sen est la sōme
Le redēpteur le quel fut dieu z hōme
Tāt pō rendre que pour iustifier

Car aultrement neust sceu prafier
Ne ce pmier dõt leur estoit tenu
Et par fẽme falloit remedier
Cõme par fẽme le mal estoit venu

Lors fut enuoyé du ciel
Le sainct ange gabriel
En nazareth la cyte
Jouxte quauoit limite
Damel
Ans et iours determinez
Le quel iour pour mesmuer
Et ce secret desmuer
Gen vint par grand dignite
La fleur de virginite
Saluer
En termes bien ordonnes

Dieu tout puissat souuerai pdura-
ble
Biẽ deuos nous ton nõ glorifier
Quãd nre estat dolent et mserable
As remys sus par ordre si notable
Affin de a toy nous reconsilier
Qui as voulu par digne tallion
Toute abollir nostre trãsgression
Et tant po. tãt ppremẽt cõpenser
A ce que adã qui tout receupenser
Second venoit fust du tout macet

Amsy que ada premer ams q offeser
De vie estoit totallement exempt

Et tout amsy que eue estoit
Espouse vierge et decente
Quand suruint
Le serpent pour la seduyre
Marie aussy se sentoit
Espouse vierge innocente
Quand luy vint
Gabriel salut donner
Purs la cyte nom portoit
Qui le vergier represente
Du sadiunt
Car fleur nazareth vault dire

Vlz de ces deux vous la difference
Car maintenāt viēt il biē a propoz
Eue quād voit le serpent en prēce
Sās differer lu rōpre sa silence
Lōme īcōstāte mal ēduīt repoz
Marie voyt gabriel deuant elle
Disāt salut portāt bōne nouuelle
Et toutesfoiz elle escoute et differe
Eue tost croist marie considere
Eue seduict qui est mere de pleur
Marie reduict qui est de doulce meur
De tout soullaz et de ioye la fleur

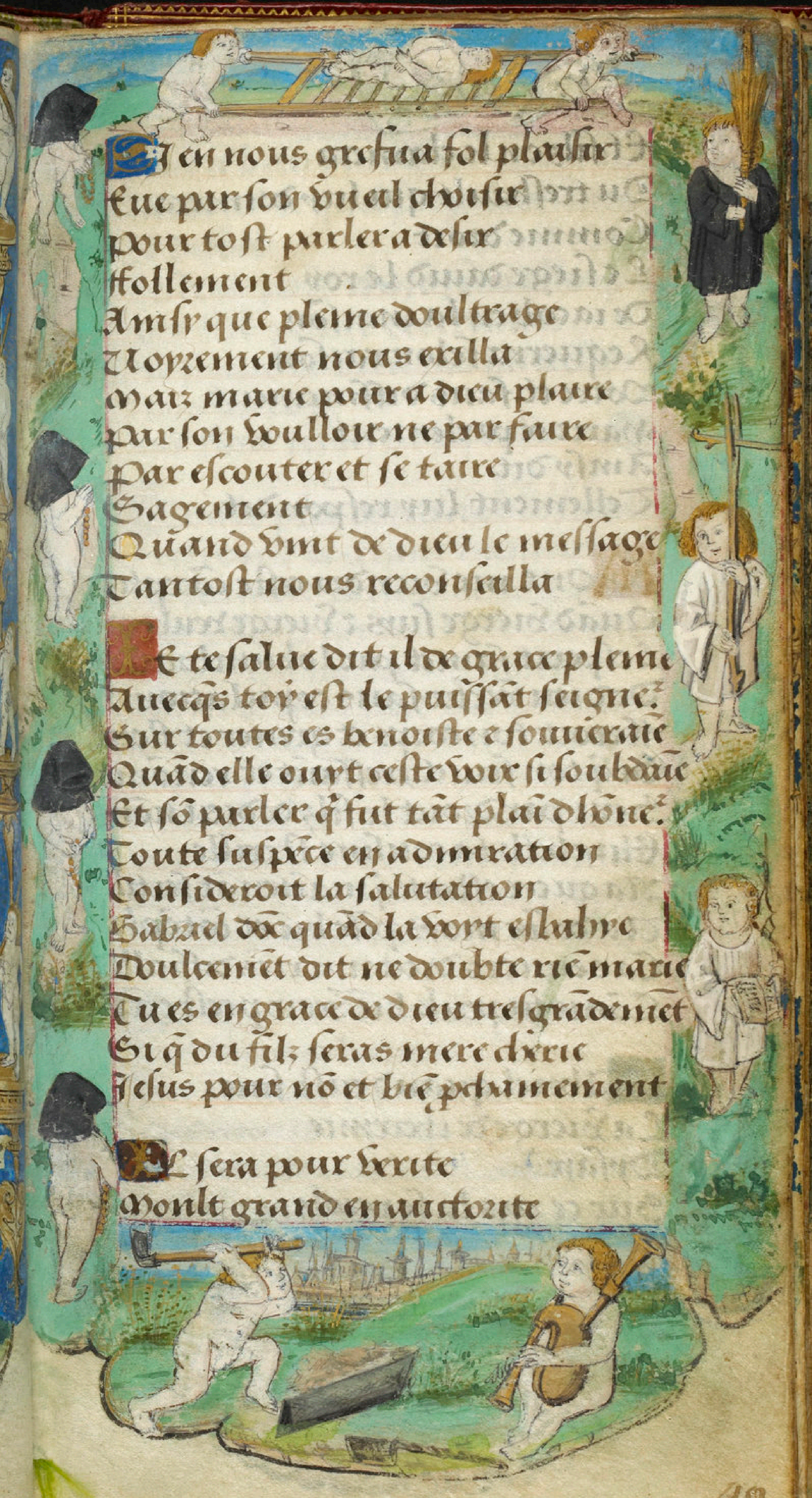

Si en nous grefua fol plaufir
Eue par fon vueil choifir
pour toft parler a defir
ffollement
Amfi que pleine doultrage
Uoyement nous exilla
Mais marie pour a dieu plaire
par fon voullour ne par faire
Par efcouter et fe taire
Sagement
Quand vint de dieu le meffage
Tantoft nous reconfeilla

Ie te falue dit il de grace pleine
Auecqs toy eft le puiffãt feigne.
Sur toutes es benoifte e fouueraine
Quãd elle ouyt ceft voix fi foubdaine
Et fõ parler q̃ fut tãt plaidhõne.
Toute fufpẽce en admiration
Conſideroit la falutation
Gabriel dõc quãd la vint eſtuire
Doulcemẽt dit ne doubte rie marie
Tu es en grace de dieu treſgradem̃et
Si q̃ du fil; feras mere dieu
Ieſus pour nõ et bie; pduyement

Il ſera pour verite
Moult grand en auctorite

Et filz on le clamera
Du tresshault qui luy donnera
Comme dzoit
Le siege dauid le roy
De iacob en la maison
Requierra selon raison
Doire et sans diffinement
Marie ce parlement
Ainsy dit
Tellement luy respondit

Mont me viendza ceste cõceptiõ
Quãd vierge sus/ e vierge veule mour
Lesprit samct par lobũmbration
De dieu vertu sans copulation
fferoit ton corps et grener et flozir
Si q̃ ton fruict tressaict et renõme
Sera par dzoict le filz de dieu nõme
Elizabeth ta cousine sterille
Naguere estoit q̃ maitenãt fertille
Il a de six mops pese bie et cõtẽple
Car enuers dieu nyn riẽs difficille
Lõme tu peulz bie veoir p cest exẽple

Gabriel quand eust fine
La vierge de iheremie
Dysant
Sur ce pas la se recole

Dont a bien ymagine
Que tout ce quil proposoit
Et disoit
Nestoit point chose frivolle
Lors fist point determine
Du fruict de dieu sãs querelle
Suys ancelle
Soit fait selon ta parolle

O Doulx pler de tresnoble sctence
O response de grant humlite
O le beau dit tout plaĩ dobedience
Tout plaĩ de for tout plaĩ de cõscience
Restablira nostre instabilite
Disant ce mot fiat tãt ptinent
Le filz de dieu cõprist incõtinent
Dedans son corps sãs point de demourance
Disãt fiat la diuine puissance
Trop plus y fist q̃ vertu semmale
Car presentemẽt en telle mesme ĩstãce
Lenfãt receut en sor forme ĩtegrlle

O Vierge doulce et benigne
De cõtinence le signe
Que len doit sur toutes digne
Renommer
Qui pourroit selon droicture
Tes biens qui sont sans mesure

Par dits ou par escripture
Consumer
Tu es seulle se me semble
A qui nulle aultre resemble
Car nommer
Te puis vierge et mere ensemble

Qui eust pẽse que dieu ommipotẽt
Q'. fist les cieulx et la terre e la mer
Dieu qui les cieurs seul cõgnoit e cõtẽd
La maieste du q̃l par tout sestend
Qui le soleil faict ardoir et flãmer
Qui eust cuyde iamais estre possible
Que cil qui est tout icõprehẽsible
Tant eust voulu sa puissãce ichmer
Quen corps mortel se daignast reduer
Et sans semence y prendre chair huãine
Si q̃ vierge sãs sor contammer
Peult alleguer feaidite certame

Tant plus nature procure
Par grand cure
Pratiquer plus est obscure
Touchant cellup sacrement
Quãd la verdure qui dure
Sans laidure
En mere qui pont nenduire
Se corrompre aulaucement

Lescripture le figure
par figure
de la foy qui prefigure
Telz choses couuertement

Car come auint iadiz sur la tousō
De gedeō vng merueilleux pdige
Et com le feu selō que no⁹. lyson
Deuāt morse flāboit a grāt fousō
Sās du buysso ardoir brādx ne tige
Cōme diarō flourit la saīcte verge
Tout en ce poīt a cōceu ceste vierge
Humainemēt z sās cōtagion
La quelle en soy tant de religion
Tāt de vertuz tāt auoit cue. hūle
Que dieu du ciel de haulte regiō
Vint habiter dedās son domicile.

Et caliste silura semelles
Et dames la fille agrifion
Les larmes doz te vo⁹. pry laussos les
Ensēble aussy la mere dhercules
Amluiene femme dāphitrion
Z ie disons poīt q̄ de dieu fussēt plaine
Car on scait bie q̄ ce sōt choses vaines
Et q̄ les fuctz furēt molt detestables
mais on le a de gracieuses fables
Voullu couurir po mettre a plaisāce

A ceſte cy ne ſont en rie ſẽblables
Qui porte en ſoy la diuine ſb̃ſtãce

Or bie brayment ſur toutes bieureuſe
Celle que dieu ſeulle voulut eſlire
A corps entier ouurage preaceuſe
Qui aura nõ la mere glorieuſe
Du ſouuerai recte. dũ ael ẽpire
Mere ſaas et celluy nourriſſante
De qui tu es la fille et la ſeruante
Q. tout nourriſtz maĩtiẽt en vſage
Eue dadã fut ſubmiſe en ſeruage
Mais to. vuas daime te ſeruiront
Eue aſſeruit to. ceulx dhumaũ lignage
Qui liberte par toy deſſeruiront

Elle tãtoſt q̃ euſt pdu la vigue.
De uſtice quon dit oziginelle
Cõceut enfas q̃ puys en grãt lãgue.
Luy fõt tourner ſa plaiſãce en rigue.
A lenfanter qui eſt peine cruelle
Mais cuers tor ſa malediction
Se conuertiſt en benediction
Car ſas vergoigne et ſas mucr coule
Celluy cõceuz q. ſas nulle douleur
Enfãteras no. pñtãt vng fruct
Qui ſera bie trop pl. doulx et meille.
Q. al de eue dõt laigre. tãt nõ nuyſt

Vil serpẽt premier acteᵘ. de vice
Qᵘ. suborneras p tes faulses parolles
Et cuyderas voy cõme ta malice
Te redonder en tõ grãt preudice
Dieu punyssãt tes mẽsõges fruyolles
De fẽme feuz poᵘ. tẽpter ton essay
Puys maũtenãt p fẽme es vaincu
Selon q̃ dieu biẽ le tauoit prommz
Les siens serõt tes mortelz ẽnemz
Et biẽ scauras que sera la plᵃ. forte
Quãd soubz ses pieds tõ dyeu sera sbmz
Et q̃ du ciel nous ouurira la porte

Par tõ effort et cõseil plain denuy
Toᵘ. les humains furent mortifiez
Marie en soy porte le fruict de vie
Du quel toᵘ. ceulx q̃ mort õt dessuie
Poᵘ. en gouster seront viuifiez
Dedans sõ corps elle porte lenfant
Qᵘ. te vaincra puyssãt et triũphant
Et vengera noz premieres iniures
Tu par vng arbre ẽchuer noᵘ. feiz
Par vng arbre noᵘ. serõs dessenez
Qᵘ. ta ropra tes grãs pusõs obscures
Et mettra hors les captifz ẽserrez

Conclusion final

Ainsy plāt vierge de dieu vo⁹ sic
Car pourſuyuy cōme tu es ēcōmē
Iuſq̄s a ce q̄ pour voyr ta couſine
Tu ten allas attēdāt ſa geſine
Paſſer trois mois auec la bōne ſaincte
Quelq̄ aultre foiz de la natiuite
De tō cher filz pourray faire dicte
Se mō parler ſe peult trouuer ſortable
Te ſuppliāt vierge treſſecourable
Que de ta grace ainſy q̄ as de couſtume
Vueilles auoir ce dit po⁹ aggreable
Nō pas vrayemēt q̄ de moy ie p̄ſume

Ie cōgnois bien q̄ tes dignes louenges
Excedent trop toute humaine facōde
Toy hault louer appartiendroit aux āgelz
Nō pas a moy qui de vices et fāgēs
Suys tout plōge le pl⁹ q̄ ſoit au mōde
Mais nō obſtāt ie vis en eſperāce
Quil te plaira p bōne ſupportāce
Plus cōtenter ma bōne affection
Que regarder mō imperfection
Car de pitie tu es dame clamee
Preſte dauoir tantoſt cōpaſſion
De ceulx q̄ te ont humblemēt reclamee

Brief deſeſpoir me tiendroit doulcem⁹
Veu que ie ſuys auſſy de corps e dame

Ja tout pollut ce neſtoit tō ſaict nō
Le nō plus lxau q̄ ſauroit auoir ſeme
Le nō portāt de doulce. bruyt et fame
Tiltre deſpoir de cōfort et renom
Ayde moy donc doulce fleur ſouueraue
Laue moy dōc de purte la fontaine
Et mes pechez par ta puere effface
Conſerue moy de lēfernalle peine
Jourte la mort q̄ ne ſoyes prochaue
Si q̄ par toy tō filz pdō me face.
Amen.

Les lxeures de la conception nre dame en francois.

Domine labia mea aperies.
Et os meum annunciabit laudem tuam.

Dame sás pr̃bierge tresp̃ure: mad
lexcellẽt choix des filles de sp̃

IESV TA ERIST
QVI POR
LA NEF DE DIEV

mere de dieu la plus belle du mode
En qui iamais na eu pollution
Je te supply q a ma deuotion
Daignes ouurir mes leures z ma boucle
Pour alozer de ta conception
Le sacre iour tresdigne sans reproche

Deus in adiutorium.
Intends a mon ayde marie
Done moy cofort adiutoire
Que mō pouure esprit ne liure
En te donant loucnge et gloire
Jnuitatoire Aue maria.
Je te saluc aureze matutine
Lūe q̄ prēs du soleil ta lumiere
Car non obstāt q̄ soubz brune cōtie
Roussye trop de dāpnable fumiere
Tuba iadis eue mere premiere
Quād no⁹ tollut iustice oignelle
Si te feist dieu nre secode mere
Qui recouuras lbōne⁹ de no⁹ et delle
Verset Dignare me laudare z cē.
Daignes q̄ te puysse louer
Vierge sacree fleur des belles
Resp̄ō Da mihi virtutē zc.
Donne moy bertu et pouuoir
Cōtre noz ennemys rebelles.
Oraison

Toute telle dame
Qui de corps et dame
En beaulte reluys
A bon droit te fame
Car sur toute femme
Triumphes et luys
Je qui pecheur suys
Et ta court en suys
Ne me permetz pas
Tumber sans apuys
En lmfernal puys
Aprez mon tres paz
Je suys poure et las
Prest dendroit es laqz
Des dampnez mauldits
Prie ton filz helas
Quil me doint soulas
En son paradiz. Amen.

Ome Prime
Eus madutoxium.
Attends a mon arde marie
Donne moy confort aduitoire
Que mon poure esprit ne varie
En te doumant loienge et gloire

Ome Lyme
Le pme estoc na eu sur toy puissāc
Tu es sās sy et telle par raison
Non seullemēt de lors de ta naissāc

Mais en cõcept plain de grace a fouso
Le tout puissãt feist de toy sa mauso
Ce que en lieu vil neust pas voulu descẽd
Aussy tu es fort sãs comparaison
Le fort dont son q̃ peche na sceu prẽdre

**Verset** Dignare

Daignes que te puysse louer
Vierge sacree fleur des belles

**Respons** Da mihi virtutem.

Donne moy vertu et pouuoir
Contre noz ennemys rebelles.

**Oraison**

Toute belle dame &c.

**Tierce**

Deus in adiutorium.
Attends a moy de marie.

**Hymne**

Tressainct et pur tõ cõcept figure
par le rocher assiz en la mer plaine
Q'. tout tẽps sceut les vagues edurer
Sãs ẽcourir de tourmẽt q̃lq̃ peine
par les glaçons de poincture villaine
Dõt vne fle. suaue peult bien naustre
Et par le luz de redolẽce humaine
Que entre espĩs on voit flourir a coust.

**Verset** Dignare.

Daignes q̃ te puysse louer

**Respons** Da mihi.

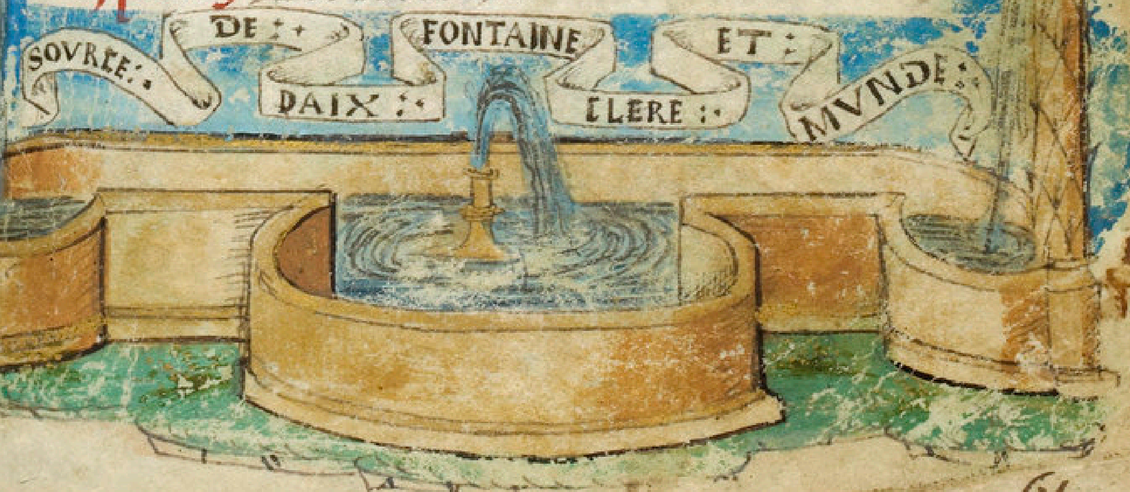

Nomme moy vertu.

℣. Oraison

Toute belle dame.

℣. Vexte

Deus in adiutorium

Intende a mon ayde marie

℣. Hymne

Sexte met vueil dire lauctoute
De salomō q̄ te dit toute belle
Sainct augustī a de toy veate
Que entre pechēs ornie face libelle
Sainct āselme repret tout faulx rebelle
Q̄. desmgrer veult tō cōcept tresdigne
Aussy tu es la pure columbelle
Et qui te sert en a loyer cōdigne

℣. Verset

Daignes q̄ te puysse louer

Respōs. Da mihi

Nomme moy vertu.

℣. Oraison

Toute belle dame

℣. Nomme

Deus in adiutorium.

Intende a mon ayde marie

℣. Hymne

Nō ne scauōs de louenge assez āple
Toy alozer sacree vierge pure
Car pl̄. q̄ assez est prouue p exēple

Auctorite par raison et figure
Q^i est ce plus apres ce q^i murmure
Que to^n concept ne fut munyr de g^ra
Telz detracteurs f^ot a to^n filz iniure
Et periront en erreur pertinace

Verset. Dignare

Daignes que te puisses

Respo^s. Da mihi.

Donne moy.

Oraison

Toute belle dame

Despres

Deus miaduitorium

Estends a mon ayde marie

Hymne

Espre no^s. pr^et et le io^r no^s. termine
Par defaulte du feu de charite
La chair no^s. poit et le mo^de no^s myne
Le drable prent sur nous auctorite
Et nauos pas deuers dieu merite
Si ta pitie de no^s. ne se recorde
Priat ton filz la voye et verite
Quil no^s. ottroye grace et misericorde

Verset. Dignare.

Daignes q^i te puysse louer

Respons. Da mihi

Donne moy vertu.

Oraison.

Toute belle dame.

℣ Complie

Couuerte nos deus ꝛc̄.

Couuerte no⁹ a tout bien faire
Lostre salutaire armarie
Et que ton ire ne prefere
Rigueur samaritaine fleurie.

Deus in adiutorium.

Estendz a mon ayde marie
Dõne moy cõfort adiutoire
Que mõ pouure esprit ne tarye
En te dõnant louenge et gloire

℣ Hymne

Acomplye est la saincte ppheтie
Dicte de toy royne des bñdictz
Mere de crist nutrice de messire
Sur tous fors dieu plꝰ hault en pudz
Qui suffira par cantiques et dictz
Assez louer ta treshaulte puyssance
Si trop mes ses se mõstrẽt erudis
Dame excuser te plaise lignorance

Verset Dignare.

Daignes que te puysse louer
Vierge sacree fleur des belles

Respõs. La mich

Donne moy vertu et pouuoir
Cõtre noz ennemys rebelles.

℣ Oraison

Oute belle dame
Qui de corps et dame
En beaulte reluis

Rondeau

Je tay en pensee
Ayere du hault roy
Seulle en qui ie croy
Sur toute exaulcee

En toute passee
Recuexer te doy
Je tay en pensee

Tu fiz dispensee
De cõmune loy
Et fut endroit toy
Coustume effacee
Je tay en pensee

Champ Royal sur Obsecro.

Ie te supply dame saincte marie
Mere de dieu de pitie tresplaine
Fille du roy q̃ sur to⁹ seagnaine
Aux orphelins mere doulce z humaine
Aux desolez consolation saine
Dore aux arās salut et allegraīce

A tous apās en toy leur espāāce
Vierge deuāt tō saūtt ēfātement
Vierge a lmstāt vierge apres meſmement
O fōtaine de vraye mſericorde
Salut grace ioye et ſoullegement
ſtay q̄ ton filz ſon paradiz maccorde

Par ycelle ſaincte ioye aſſouiſſe
Que receuz lors q̄ langge a voix certaine
Te lānūca et fiſt le fruict de vie
En toy cōceu p œuure treshaultaine
Du ſaīct eſprit fuz a dōc ſecretaine
par lineffable grace et reſiouiſſāce
Q̄ tu en cuz quād de toy prīt naiſſāce
Et quād de puys ſi treſbenignemēt
Te cōmādi a ſaīct ielu dignement
Puys en appreez en amo. et cōcorde
Sur tous āgelz teſleua haultemēt
ſtay q̄ ton filz ſon paradiz maccorde

Et par la ſaīcte ieffable z benigne
Humilite par q̄y en ton domaine
Tu reſpōdiz de voluntē vnye
Dcep la ācelle de lamo. pmerame
Par q̄nze dōs de ioye ſouuerame
Que tu as euz de luy en ſo enfāce
Par la pitie douloureuſe ſouffrāce
De ſes anq plaies mo. q̄ cruellement

Que tu as veuz a ſon treſpuiſſemẽt
Par les larmez q̃ de toy ie recorde
Et par les ſaicts eſleuz diuinemẽt
Par q̃ ton filz ſon paradiz maccorde

Et en toutes mes choſes ie te prie
Me preſeruer de lubziate ſ̃ame
Par faict parler ou pẽſer q̃ mauſtie
Soit tour ou nuyt ſur moy mẽb. ne vxm
Preſeruc moy de reprochr villame
Et q̃ ton filz me dõne en habũdãce
Miſericorde amo. conſeil ardance
Leeſſe paix bie et amendement
Du ſaict eſprit la grace ĩfuſemẽt
Q' lame & corps ſes et mes ſi bie corde
Que a laduenir vuuãt modremẽt
Par q̃ tõ filz ſon paradiz maccorde

Nomme ſte vie auoir ie te ſupplye
Par toy charite diligence ſoubdaime
Et chaſtete dhumilite remplye
De mes cinq ſẽs vueilles eſtre gardaũ
Q' piteux ſoye en ceſte vie mõdaine
Aux douze articles auoir ferme creãce
Les dix cõmãds garder a ma puiſſãce
Me preſeruãt pecher mortellement
Et voir ta face a mon diſſinemẽt
Pr̃ me ãnũcer de mõ ſalut lecorde

mō oraison receuat doulcemet
ffar q̄ ton filz sō paradiz maccorde

## Envoy.

Princesse ētends z dōne exaulsemet
A mō parler ie te pry hūblement
Tresdoulce vierge appause ma discord
Puis quen toy gist mō espoir seullement
ffar q̄ tō filz sō paradiz maccorde

## Rondeau

Je vous supply doulce vierge leigne
Ayez pitie de vre serf indigne
Q̄. viēt vers vo⁹. hūblemēt requerir
Vray cōfez estre auāt q̄ de mourir
Et le garder difernalle ruyne

Sāte cōfort eur et cōseil cōdigne
Luy soient dōnez doulce pucelle digne
Et au besoig le vueillez secourir
Je vous supply

La mort viēdra q̄ tout corps rōpt z myne
Jaunes et vieulx z faudra que delie
Exceptez lay de peche en courir
Vers vostre filz et q̄ l puisse merir
Regner es aeulx en ioye q̄ pōt ne fie
Je vous supply

## Oraison de nostre dame

Si la splẽdeur. pl⁹ q̃ icõprehẽsible
De oultre excedder rẽdãt cõe ĩsẽsible
Se diuine non toute cõgnoissãce
Et la beaulte pur pẽser impossible
De vous vierge mere de recouurãce
Que peult faire mõ aueugle ignorãce
ffors vous prier q̃ se elle ose ẽtre prẽd.
De vo⁹ louer trop mois q̃ a suffisãce
Par bouche ecor ĩfecte de mesprẽdre
Et ie remẽbre ie estimãt cõprendre
Beaulte de vo⁹ q̃ les beaultes excelle
Qua siple ẽprũse il vo⁹ plaise en gre prẽd.
En nature de doulce iouuencelle
En q̃ beaultes toutes sõt toute belle

A beaulte vostre ymaginee
O vierge de dieu mere esleue
Nulle est en nature mẽmee
Saence par qui designee
Estre en puust louẽge assez deue
Nõ pas seullemẽt entendue
Si tres est splendeur clere et fine
Beaulte mũde pure ympollue
Excepte dhumaine ruyne.

Ox sont posãce fuiz estre possible
Que engẽ cree pẽse estre assez dorable

po^z. des beaultes de vo^s faire mõstrãce
Est ipossible q̃l q̃ terme admissible
po^z. exprimer telle resplẽdissance
Se toute belle on dit ou toute blãce
Suffit cella po^z. entendue rendre
De la vre beaulte la surmontãce
Nẽny certes nõ pas po^z. la nõ mẽdre
Mauz mois grãde de voz beaultez ctẽdre
Et tout soit ce parolle vniuerselle
Si ne ce peult ce terme tãt estẽdre
Car vo^s. estes nõ seul belle mauz celle
En q̃ beaultez toutes sõt toute belle

Contẽplees vre face ipmgible
Splẽdet trop pl^s. q̃ nul soleil luysible
Sur les saictz ceulx vre royal puissãce
La sourse en vo^s. de vtuz ipuysible
De voz beaultes trouue on telle abũdãce
Q^e p trop grãt seroit loultreaudace
En exprimer la moictie du cõtẽdre
Mauz desir veult q̃ ien touche vne brãce
Q^e. cõtẽplãt craincte me vient surprẽdre
Po^z q^e ce est celle ou to^s. sõt a rapprẽdre
Immsoullee de tache oriqnelle
Cõceptiõ de vo^s. moy trop ẽprẽdre
Ne pardõnez o benigne pucelle
En q̃ beaultes toutes sõt toute belle

Ains les seles predestinee
En diuin miroeur precognue
Iustes des lors preordonnee
Estre par grace illuminee
De beaulte dimpurete nue
Et vous de saincte ame perceue
Par de iachim propaigne
Iustes oultre humains conceue
Exempte dhumaine ruyne

Mareste leze et iustice terrible
Du pme estoit ple deffault terrible
Deffoimte puist humaine accroissance
Doit en peril sot to. difernal rible
Lors du cocept en le. vray naissance
Iors vre filz et vo. q des instance
Q. dieu voulut a vo. creer maitenir
De cest obstacle estes et iustes fiance
Le iamais fut q le serpet atteindre
Peust dessuz vo. rie q soit ne pretend.
Po. ypotheq ou debte paternelle
Vous doit estes mo repoz po reprendre
Belle sas sy z pl. encore quelle
En q beaultes toutes sot toute belle

Et nest beaulte aulcune itelligible
Que vo. ne soit appetite z visible
Belle de tout exepte de faillance

Belle en cõcept testãt prœuue infaillible
Car purs que vo. le tout bel pst plaisãce
Toute estre: belle sans reprouuãce
Et daultre pt la recõ dhumai gẽre
Dot en voz flacz fut prise la finãce
Cest lhumai sag q̃ deuoit en cœur pde
Pour q̃ pr pr voult le redpte. descẽre
Dedroit vrget cõuenoit estre belle
Q̃ nul y peust rie dipurte reprẽdre
Pure dcq̃s aussy dieu vo. appelle
En q̃ beaultes toutes sot toute belle

Vostre beaulte donc assignee
Hardat et endroit vous receue
Vost iadiz dhumais machmee
Et peste vniuersal finee
Ou iamaiz ne fustes endeue
Vote ayt lipieu duuoir meserue
Dostre cõception tant digne
Et par foy ensemble soit creue
Exempte de toute ruyne

Enuoy pour le chap Royal
Pour tãt o belle et re p trop offede
Infect et layt po. mor dhorre. daffede
Et me ipetrer plcritude imortelle
Recours a vo. cõe piteuse et tẽdre
Royne celeste cperiere eternelle

En q̄ beaultes toutes sot toute belle

## Enuoy pour la ballade

Cono p̄. beaulte pur moy pdue
A vous viens o vierge benigne
Requerir la me estre rendue
Exempte dhumaine ruyne

## Rondeau a propoz

Toute belle sans reprouue
O vierge es aeulx souueraine
Vostre pur cōcept vous prouue
Toute belle

Tant digne oeuure vo?. approuue
Estre oultre regle mondaine
Toute belle.

## Aultre Rondeau

Belle toute en beaulte same
En conception vous trouue
La hors ypotheque humaine
Belle toute

La de toutes bontez plaine
Et par eudente prouue
Belle toute

## Aultre oraison de nre dame

En pteſtāt de la haulte excellēce
Ie faut vouloir pfōdre preferēce
De vo⁹ royne ou dieu ſō ſeul filz mīſt
Et q̄ mō ſēs ne ma pouure eloquēce
Ne peult toucher vre magnificēce
Ne q̄ vng foible œil ſoleil q̄ reſplēdit
Se pour louer ſi mirable hauteſſe
Ioze ētrouuir ma bouche pechereſſe
Mere piteuſe il me ſoit pardonne
Car le treſoz q̄ vous eſt ozdonne
Dto⁹ eſt biē deu po⁹ cauſe treſcertaīe
Par dō de roy vo⁹ a eſte donne
Po⁹ acquiter nre nature hūaine

Quand tel hauteſſe remyze
Moyen ie ne ſcay eſlire
Hors de dyre
Dame excuſes ma ſimpleſſe
Vous ſeulle ſeruir deſire
Et ne me puys myeulx inſtruyre
Que deſcrire
Vre excellente nobleſſe
Hault mois vonit vre hūbleſſe
Q⁴ poures pecheurs releſſe
Ne les leſſe
A vous louer ie me tyre
Mais quād ie voy la hauteſſe

Mō cueur ſeſbahit et ceſſe
D pzmceſſe
Quel bouche y pourra ſuffire

Qui ſuffira a dicter la ſalue
De vre nom mere de dieu eſleue
Q̄. eſt hōneur de vraye eternite
Quel loz humaī a vo. ſe reualue
Croiſt vre biē ſe mō cue. vo. ſalue
Tēple de dieu arche de deite
Certes nēny vierge treſbieneuree
Car vre filz vo. a tant cher amee
Qua vo. ſuur ſbmect to. humaī ged.
Ainſy ne puys digne louēge rendre
po. le parfaict de vre exaulſement
Quād dieu ma faict de to. aultres le mēd.
Toſt y fauldroit mō ſiple ētendemēt

Vne plus que ſoleil clere
Quād ma fragile matere
Cōſidere
Ceſt vng biē faict mōlt deffaict
De ma coulpe treſamere
Jay courrouce dieu mon pere
Par miſere
Qua ſon ymage ma faict
Vierge de grace parfaict
Gaict cloz pardict et par faict

Par meffaict
Se par vous ne mamodere
Je sens si grief mon meffaict
Que tout mon bien est forfaict
Se refaict ne surs p vo⁹ tẽdre merc

Oiez ie louer or de si haulte touche
Q⁹. surs pollut tãt de euc⁹ q̃ de bouche
Tout despoille dinocẽte blancheur
Je ny voy pl⁹. que sa mercy me couche
Cõme seneq̃ en sapience touche
Loz nest pas bõ a bouche de pecheur
Ocher saphir charboucle espraale
Rayãt rubys et richesse ronille
Resplẽdissãt p dess⁹ to⁹. les aeulx
Riche iuno doulce helene aux beaux yeulx
po⁹. vous paris en ronille statuire
Pdonez mor se dire ne puis mieulx
Q⁹. de terre est terrestre est p nature

Se vies et suys ne de terre
Et la retourne grand erre
Le requerre
Or vault la mort le massigne
Mõ ame plus hault se serre
Les haultais aeulx voulsist querre
Qui resserre
Sõ parfaict vouloir ne fine

La chair eſt au monde enclme
Qui neſt q̃ poulzre et verme
Touſiours myne
Po.r bien tranſitoire acquerre
Lame quiert gloire diuine
Lune reſte laultre chemme
Dbeingne
Appaiſes moy ceſte guerre

Noble egma hebe ieune z habille
Sage myneruе et prudẽte ſibille
Treſhuble heſter iudich au do.r mãtie
Belle rachel rebecque treſſubtille
Ruth diligẽte et floza treſgẽtille
Puys q̃ floza ẽuers xo.s ne ſcait rie
Car pour pẽſer toute auure natẽlle
Pduict auez vne fleur eternelle
Dõt la large.r cerne to.t le beau mõde
La pfũde.r to.s les enfers enfonde
La haulte.r viẽt des troſnes ſouueraĩs
Et de loudeur que dicelle redonde
Sõt aſſouuiz angelz ſaĩctes et ſaĩctz

Al la mer parfonde ſuys
Ou fons ne riuiere ne truys
Ne pertuys
Ou mõ corps repoſer ſace
Je ſuys par foztune conduys

Par vẽtz et par rochers ſeductz
Je refuyz
Vng peril laultre me chaſſe
La mort viẽt qui me menaſſe
Le iuge ſõme et pourchaſſe
Qui meffface
De ma poure barge et puys
Eſtoille īmobile en place
Vers vo⁹ teſlieue ma face
Noſtre grace
Vierge ſans celle ne puys

Vo⁹ tout mõ cas q̃ eſt greſ z ſpicu
Je nay fors vo⁹ vierge au aue. hũblez pieu
Car põ pecheurs pitie vo⁹ cõpoſa
O noble eſpoir ſamere cy te de dieu
Arche de paix ſaict z preaeux lieu
Ou le treſor de la foy repoſa
Quãd athleto la nourriſſe deux
Obnubila la lumere de vie
Cuydãt loger nre foy hors des tmes
ffõdemẽs euſt maux nõ pas aſſez fermes
ferme pillier fuſtes vne ſauſon
Et en fõdãt fõdiſtes mautes lermes
Mere piteuſe il y euſt biẽ rauſon

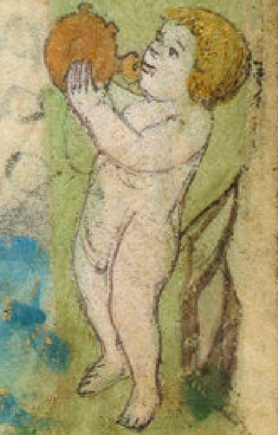

Vrreſt ce grant dueil en voye
Et change par doulce voye

En grant ioye
ffleurat ſouef cõme baulſme
Car en la haulte montioye
Tout le monde vous cõuoye
Et feſtoie
Regente et chef du romaulme
Et moy qui ſuys en la flame
De peche qui trop meflame
Vous reclame
Aultrement ie periroye
Si vous ſupply doulce dame
Quad mõ corps yra ſoubz la lame
Que apres lame
De voz beaulx yeulx ſe reſioye

Pour dauid aux portes biẽ ſerrees
Bẽte dames q̃ de gouttes dorees
Auez cõceu perſeus le hardy
Et vous medee aux chiers decorees
Par q̃ moyẽs et raiſons moderees
Le beau iaſon au toyſon attendy
O fin ſaphir ne ſcay q̃ vo⁹ cõprẽde
Sur vo⁹ vertu nya q̃ ne reſplende
Et par vertu de cõduict biẽ a point
Mais po⁹ mõſtrer q̃ nature na point
Pouuoir ſur vo⁹ mais vo⁹ pdeſſ⁹ luy
Vo⁹ auez ioinct vierge ⁊ mẽ en vng point
Ou tout le ſẽs de nature a faillir

Ave. de vierge honnorable
Et royne trespiteable
Tousiours stable
Vies mon oraison presenter
La vie mest moult doubtable
Fort ment soubdaine et muable
Variable
Grand fardeau a supporter
Raison me vient mater
A compter
O vierge mere amyable
Ne me laissez dymonter
Mais monter
Mon ame en joye perdurable
Amen.

Aultre oraison a nostre dame

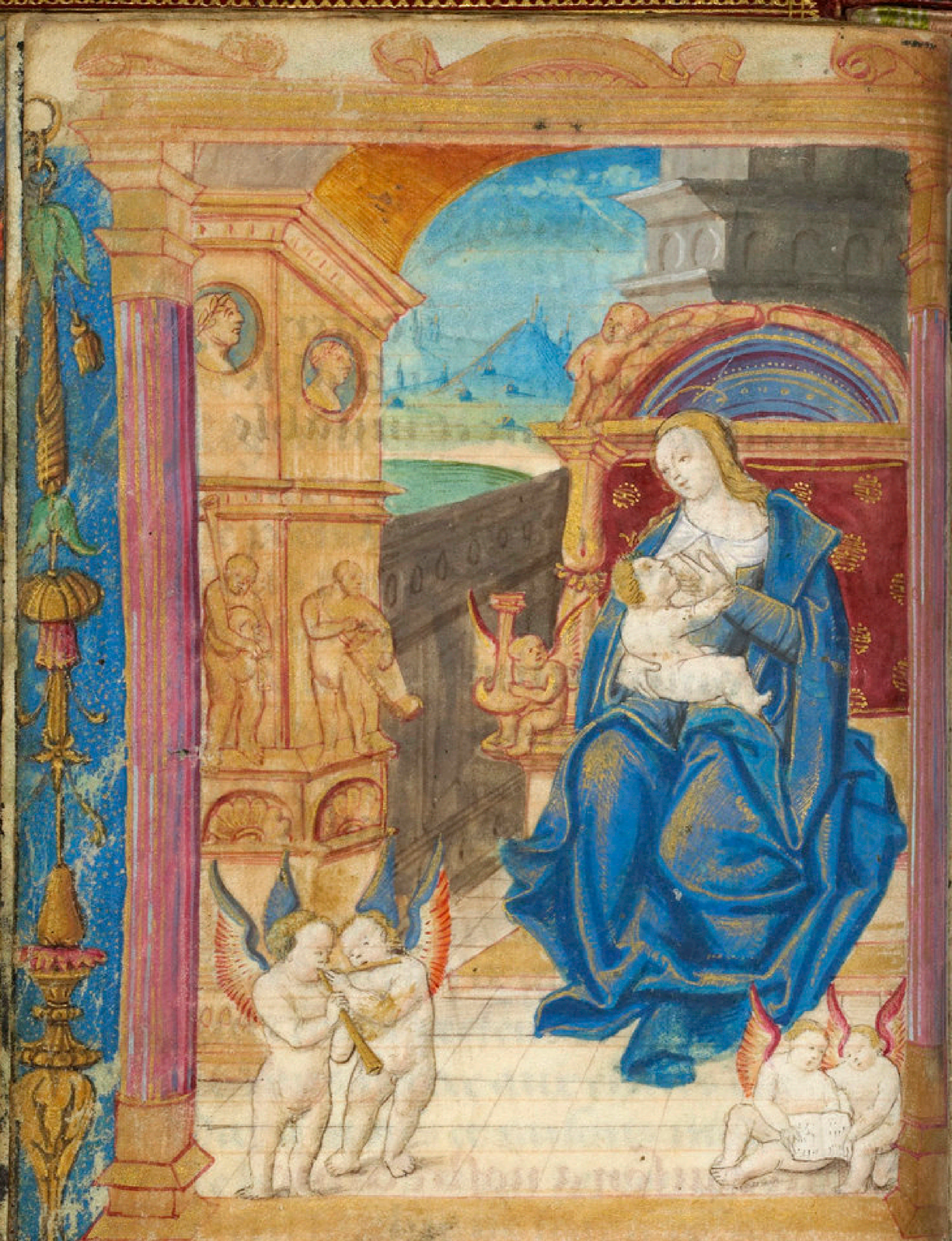

O Digne precioſite
Ayarie ſamicte purite
Ayere de conſolation
ffm de noſtre mendicite
Emperiere de la ayte
Ou nul na tribulation

Vers toy viens dhūble affection
Requerir la remission
Des maulx et de la quantite
Des pechez plains dinfection
Donc iattends greſue correction
Se par toy nen ſuys reſpite

Pour plourer celle enormite
Des maulx ou me ſuys delicte
Donne a mon cueur contriction
Et a mes yeulx humidite
Ma bouche dyra verite
Jay iure par deriſion
Et menty ſans occaſion
Jay faict des maulx vng milliō
Et en tout mal ſuys vſite
Se ta grand preſeruation
Ne mēſt vne ſue prouiſion
Mort ſuys a perpetuite.

Doctrine ma peu prouffite
Car en toute mondanite
En orgueil en preſumption
Me ſuys duict et excercite
Par ire ay aultruy deſpite
Et voulu vndication
Enuye murmuration
Glouttonye vomition

Et peche de charnalite
Auarice deception
Accide et dissolution
Ayont au lict de mortalite

Lennemy benediate
Par sa caulte subtilite
La chair par delectation
Ayont lesperit debilite
Et mene a destruction
Ayaiz ta digne mtercession
Par la pure incarnation
Puaence et humilite
Ayont dure et resurrection
De ton filz vie et verite
Le fruict de ta conception
Nous a rendu vie et sante

Par le respons bien medite
Et sapientement ditte
De ton annunciation
Nous est le vil peche quicte
Et sommes vers dieu acquicte
De la griefue obligation
Toute la generation
Dadam fut a perdition
Si ne fust ceste charite
Car ton filz en sa passion

fiist la dere redemption
Dont gerre humai fut acquite

Ce fut bien grāt noualite
Quād limortelle dite
Dscendit de sa region
Subuenant a humanite
En ta treſgrant virginite
Conceuz par delectation
Sans virille operation
Et sans casser integrite
Ceſt œuure dadmiration
fiist amour sans dilation
Et se offrit sans fraction
Dōnant vie dimoztalite

Ainsy mist ta simpliate
Entre dieu et homme vnite
Et ioingnit la substraction
De cinq mil ans dantiquite
Par tor fut le ciel habite
Ou nulle humaine nation
Jamaiz nauoit eu mansion
Dame refaiz mon vmon
Vers la diuine eternite
Pense a ma reparation
Mectz hors dymagination
De mes pechez la quantite

Tuys que si grant affmite
As auec la diuinite
De maternelle dmon
Sil plaust a ta benignite
Tu auras bien auctorite
De me impetrer saluation
Dieu ne veult la dānation
De nul mauz a compassion
Dhumaine sensualite
Mere des filles de syon
Prēs doncques la cōmission
Dexcuser ma fragilite

Veulle entiere maternite
Moderer mon iniquite
Et pardon de pugnition
Preferer a iustice pitie
Car selon mon iniquite
Je ne puys pas confession
Assouuyr et satisfaction
O digne sans deception
Et de grace infinite
Soyes donc ma defension
Oublye mon offension
Et pense a ma necessite

Helas ie suys a mort cyte
Si ta piteable ampytie

Ny vient mettre opposition
Deternelle captiuite
Mes pechez si mont lxrite
Tu scauz vers dieu mon action
Estre de tel condition
Que sans mon excusation
Sa en ma possibilite
Jeusne oraison affection
Aumosne ne deuotion
Q.i soyent de nulle vtilite

Pour tant fleur de suauite
Par ta digne natiuite
Et par ta purification
Pure de toute impurite
Par ta vierge fecundite
Et par ta saincte assumption
Entends ma vraye petition
Recoy ma deprecation
En ton especialite
Donne moy sans dilation
Conseil en perturbation
Et confort en aduersite

Sur chemin de felicite
Intercede a la trinite
Ma conduicte et protection
Et sove par ton visite

Au iour que dieu almmte
Que ie prendray conclusion
Soyes ma conseruation
Jusques a lextreme vnction
Supporte ma fragilite
Et me preserue du lyon
Denfer et de sa vision
A celle vltime extremite
℣ Amen.

## Oraison de nre dame faicte sur
## ℣ Sub tuu presidiu.

Soubz le tiltre de toy vierge z̄ acelle
Celle q̄ es de dieu mere et pucelle
Seulle esleue ton lettre virginal
No⁹ a porte vne tyge īmortelle
Q⁹ a purge laccasion mortelle
Quauoit cōmz le pere original
Par toy destruict fut le lieu īfernal
Pluto fuma et trēblerent enfers
Et aux captifz furēt rōpus les fers

## ℣ Cōfugimus

Acor fuyos cōme a nre secours
Par noz labos vxnos a nre cours
Car tu accours a noz neccessitez
Ycelle as p̄tes benings accours
Dunne amour celestiel recours
Rorne de cours et supnes p̄tes

Cueurs matez cantiqs reatez
Ont assiste a rendre grās louēges
A vous royne et des ciex et des āges

## Sancta

Sanctifiee de gloire refulgēte
Trop pl⁹ q̄ gēte doulce oudeur redolēte
Semigne attēte clere voix argētie
Cite de dieu pure plaine patente
portāt bō fruict z de royalle plāte
Reluysāte comme cristalme
Sainct et sainctifie nation terrestre
Barbarine cuers elle tadresse
Bieneureux est q̄ a telle maistresse

## Dei genitrix

Temple de dieu regiale chambrete
fresche umbrete rose sās espinete
flozete necte le cuer aromatique
Quād a genoux receuz la nouuellete
Tāt doulcete q̄ angeliq bouchete
Dit et fiz saincte repposeur deifiq
Sās obliq ne nature mistique
Angeliq las ne sceuret cōprendre
Ce q̄ tost est du ciel voulu descendre

## Nras deprecationes

Noz prieres ce sōt pouures blasons
Car elles sōt parolles sās raisōs
De diuers sōs de bouche pecheresse
Peu de vtu de vices et poisons

A gras fouſos ſi bie nous les lyſons
mais to⁹ les hos q̄ ont bil pech⁹ preſſe
Hubleſſe lauſſe et q̄ete q̄tilleſſe
Ladreſſe dreſſe a chaſtuin fardelet
Le mieulx pare a ſouuet fardelet

## Ne deſpicias

Mais nō pour tāt o q̄eme lucifere
pl⁹ q̄ eſpere vers ton filz ne differe
Q̄ euers ſō pere no⁹ ſoit miſericors
Et no⁹ p̄ſeruat dnfernalle miſere
Peſtifere et q̄ puiſſons refaire
Et parfaire les lieux des āgelz mizlor
Tat vilz et ors p orgueil et diſcords
Et ſont records q̄ pour no⁹ a ſouffert
Cue⁹ corps z ſāg a la croix ceſt offert

## In neceſſitatibus nris

Salaiz diuu delectable verger
Repoz dhone⁹ ou na q̄lque dinger
Itay no⁹ venger en noz neceſſites
Du faulx bergier q̄ no⁹ q̄ert calēger
Ronger megēr et no⁹ veult hebergier
Et nō⁹ logēr auec loups affamez
Itay no⁹ āmez dr tō filz eſtimez
Cōme approuuez ſoyos z nō coulpu.
Deternel mort offēſas miſerables

## Sed a periculis cunctis

Se tout peril ſoit entre ou en mer
Po⁹ eſchuer le po⁹ pris treſamer

Te reclamer mvvouer determite
Chusai te doibt et seruir z aymer
Hault blasoner esperitz ẽflãmer
Bouche esaumer de ta benignite
Virginite cest la totalite
Dhumilite le tresor precieux
Quãd ame et corps ẽ collaçes aeulx

**Libera nos**

Las ne suffit de bocce leloquẽce
La prudẽce mozalle sapience
De lactãce a louer ta faconde
Cãtique auecs de poethes a plaisãce
La bondance des escriptz quẽ pnce
Apparẽce ôt de louurage munde
Seulle au mõde tu as plãte la bõde
Du habũde lespoir des nõ dãnez
Ffay doc q̃ nous ne soyos cõdãnez

**Semper virgo**

Tousiours vierge a lẽfãtement
Apres deuãt sãs nul attoudxemẽt
Mais seullemẽt le benoist sait esprit
P vng accord duit consentement
Feall'emẽt cõceuz le sauuement
Du firmamẽt q̃ chair huaine p̃st
Sur luy cõprist nos pechez z reprist
Quadã mesprist en mẽgeãt de la põme
Quãd il nasqt z vray dieu z vray hõme

**Benedicta**

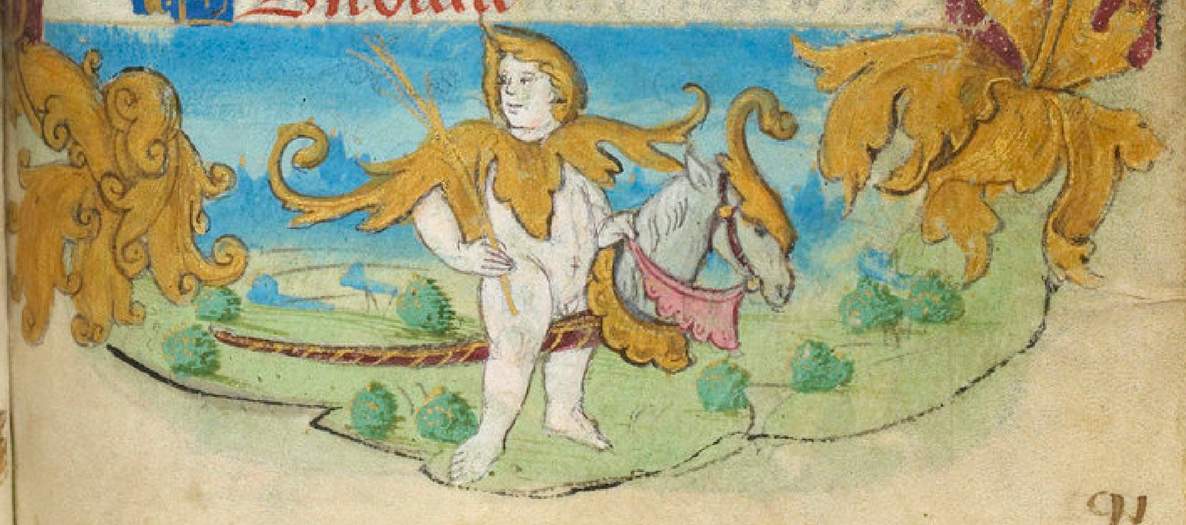

Bienheurec de la beatitude
De laltitude ola grād magnitude
Et plenitude quād pōt nā de pelle
Tō inult louer ne gist en nre estude
Latitude de grace plenitude
Habitude angelique appareille
La mortelle flāme denfer cruelle
Eternelle sur nous naye pouuoir
Dame des cieulx las vueillez y pōuoir

## Aultre oraison de nre dame

Doulce vierge toute plaine de ioye
Je vies vers vo⁹ en ce lieu solitaire
Jay desriere en ceste estroicte voye
Quād ie vo⁹ voy mō cuer si se resioye
Car de vertuz estes proprietaire
Pour tant marie a q̄ ie vueil cōplaire
Dre plaisir soit tel q̄ ie vous serue
A ceste fin quē seruāt ie desserue
Le q̄ vng amāt vers vo⁹ doibt desseruir
Mirouer duit melliflue conserue
Dōnez moy grace q̄ vo⁹ puisse seruir

Je ne vis oncqs la pareille
De vous gracieuse pucelle
Pour tāt dmez vers moy loyalle
Car a vous seruir mappareille

Cõme sur toutes la plus belle
Mere de dieu seruc et ancelle
Jardin ferme clef dautrique
Source dhonneur trosne yuorique
Assiz par dessuz tous les aeulx
Saure supys myeulx q̃ dune picq
Par le regard de voz beaux yeulx

Regardez moy pucelle nette et pure
Je vo⁹ regarde tãt amoureusemẽt
Que ie nay ses ordõne par nature
Q⁹. ne soit tout ys bie hũble figure
Car en vo⁹. gist tout mõ entẽdemẽt
Par vo⁹. mc viẽt mõ ppre saluemẽt
Quãd ihs cst en voz flancz si portastes
Et cõe mere hũblemẽt lalaictastes
Dr vo⁹. supply pucelle et mere digne
Q⁹. euers iesus q̃ tãt souef garduste
Traictes la pur de ce pcdr. ẽdigne

Ous fustes po⁹. les pchez faicti
Pour cr tãt la cause est dy mer
Oncq̃s telle œuure ne fut faicte
Vierge pure et mere pur faicte
Colũbine sans pomt dimer
Roche quõne peult entamer
Des aeulx seulle cõmadresse
Des pecheurs intercssercsse

Qui sont en griefue desplaisance
Se par vo⁹ nay de ceulx ladresse
Mon ame gist en grāt hullance

Vangaultre aymer q vo⁹ vierge m^e
En verite mō cueur sabesseroit
Po^r. tāt a vo⁹ re me dōne et mette
A celle fin que mon ame eschyx
Peust obtenir en fin grace par droit
Se ie suyuy nay le chemin seur et droit
Vre bōte ma negligēce efface
A celle fin que dieu pardō me face
Du tobtiendra a parfaicte duree
Se tāny suys de vre doulce face
Dueal āgoisseux rage desmesuree

Heureux ie suys quāt vo⁹ voy ma maist^sse
Tribut dhōne^r. vo⁹ doy bie presenter
Quād vre amo^r. mō chetif corps oppresse
Tāt quē effect deres larmes en presse
Q^r. fait mō arc^r. en vre amo^r. entrer
Pqp me vies deuāt vous prēter
Car ie vo⁹ tiēs des cieulx royne z dame
Q^r. me pouez sauuer de corps z dame
Si vo⁹ supply hūble vierge sacree
Soyes moy mere ou iauray cōe i fame
Lāgue^r. sās fī et vie malheuree

Soubz la vre amo. bruyt z fame
Q. sont espars p tout le mond
Gōt les motifz p qy la ffame
yō corps de vice et de diffame
Et vo. tes si pure et si munde
Que vo. hayes tout vice īmūde
Par quoy lhōme a mauuaiz renō
Pecheur surs de nō et surnom
Si vous supplye en charite
Que ēuers dieu me īpetres pdō
Et vo. me aurez biē guerdonne

Reschere dame cōfortez ce pchr
Qui nuyt et io. vit en melācolye
Le pl. dolēt et le pl. lāgoureux
Qui soit vuāt hellas aue. doloze.
Hecte souspirs en lermes te hūilie
A celle fi que puyst estre amollye
Lyze de dieu et q p vo. ma mere
Soyz garde de la mozsure amere
Du feu defer q sās fi art et dure
Dōnez cōfort en ce val de mysere
A ce pchr. qui va a laduenture

Ma dame bien desconfortee
Vo. fustes vng iour qui passa
A cause de vostre portee
anse en croix et la trespassa

Mais bien vous en recompensa
Apres sa resurrection
O doulce fille de syon
De vertus mynere et mondion
Vous estes pour conclusion
Des desvoyes la droicte voye

QAuoir le tẽps ne scauroye ne temps
Au quel ie stoie au tẽps de ma ieunesse
Debille surs vuelles mon soustẽir
Et po. hũble et loyal serf tenir
Se ne requier auoir aultre richesse
Ou samsy nest il fault q̃ mõ riz cesse
Et q̃ to. dueil mõ chetif coeur se myne
O mre de vertus source et myne
Vostrez vo. mace a ce poure orphelin
Le grace gert secoures sas termẽ
A cẽ peche. qui est hors du chemin

GRace vo. rẽdre en plourãt me souuient
Se perdz toute ioye et desduict
Quãd de vous pũrtir me conuient
Mais le myẽ cueur vre main tient
Et en toute amour le conduict
Par vous dame luy soit produict
Ferme foy sans nul desespoir
Lurez luy par bulle despoir
Soyez luy doulce et nõ pas dure

Vous estes le matin et soir
Des pescheurs leur vie et pasture

EN vo⁹ regardāt mō cueᶻ pleure
Quād ie cōtēple vostre humilite
Q⁹ vostre grace me sequeure
Et me sores prochaine a lheure
Q⁹ de la mort auray lexterminte.
Trosne de paix arche de deite
Escharboucle tresresulgēt affiecq
Souffrez q̄ mo⁹ dedās mō cueᶻ se fiq
Fauctes mes veulx plermes taidre
Haec pⁱ droict me doit vre pratiq
Pour souspirer gemir et plaidre

PAge luy puist au cueur tenir
Sās iamaiz aller ne partir
Q⁹ ne vo⁹ veult croire et tenir
Vere de dieu et soustenir
Quō vo⁹ doibt sur toutes aymer
Tout hōme si vo⁹ doit clamer
Des haultz cieulx la possesseresse
Royne et grande empperesse
Vere au roy qui nous iugera
Se par vo⁹ nay des cieulx ladresse
Mon ame en grant dāger sera.

MO corps sē va maiz le cueᶻ vo⁹ demeure

Doulce vierge que ie vueil honorer
Vueillez le mettre en vie hũble demeure
Fille de roy sage attrẽpee et meure
Auecqs vous entends de demourer
Ne me laissez par sathan deuorer
Ains ipetrez que puysse satisfaire
De mes pechez et a vie en fãt plaire
Aultre q̃ vous ne quiers po' mõ secos
Dõnez moy grace q̃ auecqs vo' repaire
En paradiz en la fin de mes iours.

Adieu pucelle adieu vous dy
Adieu royne plus de cent foiz
Adieu qui vie nous rendy
Quãd sõ filz sur la croix pendy
Adieu mere au doulx roy des roys
Adieu mõ perpetuel choix
Adieu de vertus la mymere
Adieu de grace tresoriere
Adieu dès desuoyez la voye
Adieu du grãt roy losmomete
Adieu tãt que ie vous reuoye
Ꝑpõz nr. Aue maria.

## Aultre oraison de nostre dame

Vierge q̃ toutes aultres passe
Ie vo' supply dis q̃ ie passe

Que mō fait soit bien compasse
Si que ie puysse auoir espace
Tāt que mō compte rēde et passe
Deuāt que ie soye trespasse
Las dame iay mes ans passez
Les cōmandemens trespassez
Et chascū iour ie les trespasse
Se par vous ne sont repassez
Mantes foleurs q̄ iay passez
Je ne scay pas cōment ie passe

Vers vo⁹ vīes pl⁹ tost que le pas
Car vo⁹ estes le tresdoulx pas
Ou sil vous plaist nous passerōs
De pitie estes le repas
Pour dieu ne nous le clouez pas
Quād ce viendra q̄ au pas serons
Aultremēt quād trespasserons
Et que le pas compasserons
Dāgier mōs du faulx trespas
Prms serons cōme passerons
Mais vīe no⁹ nous en passerons
Sil vous plaist estre en noz trespas

Je vous confesse auoir passe
Les sept pechez le temps passe
Et chascun iour ie voiz passant
Pour ce dame tant que espace ay

Et que de terme pont ne scay
Ayes pitie du trespassant
Je suys vng pouure trespassant
Qui en pechie fais des pis cent
En mal suys quasi tout fusse
Prenez garde au pouure passent
Car il ne scait pas ny ne sent
Le iour quil sera trespasse

Lennemy prest au pas sera
Quād mon ame trespassera
Las dame cōment passeray
Et qui est al qui passera
Ou qui de vous se passera
Non pas moy quāt au pas seray
Car les sept vertus passez ay
Sans accomplir dōt passeray
Mal qui ne me rapassera
Maiz de to⁹ biens me passeray
Se a vo⁹ suys quād trespasseray
Et mon āme beau passera

Je deusse dōc par compassage
Suyure vre tresdoulx passage
Par ou vng chascū saīct passoit
Qui ne le quert il nest pas sage
Car nul ne peult dyre espece ayre
Non plus que al qui trespassoit

Ie suys ie cal qui tresspassoit
Misericorde et sen passsoit
Dont trop ie crains le repassage
Combie quil soit vray q̃ au pas soit
Lenemy qui me compassoit
Que trop ie crains au tresspassage

Ame ne cest iamais passee
De vous quād elle est tresspassee
Pour ce dime ce tresspassoie
Soit mame si bien compassee
Que en confession repassee
Elle soit auāt que au passoir
Pour les pechez ou la passoir
Ou elle meisme cest passee
Les douze articles tresspassoie
Puys des poures biē me passoir
Bref ma vie est mal tresspassee

Nul ne fuyt au tresspassemēt
Cōpter fault le tresspassement
Des cinq ses las quon tresspassa
Hellas ien ay fait passement
Sās mesure et cōpassement
Et ma vie trop mal les passa
Car en tout bien deulx se passa
Dont beau huster las ne passa
Se par vous na repassement

xu q̄ vng chascu quād tresp̄sse a
Lennemy qui dit au pas sa
Las q̄ sans vo⁹ tresp̄sse ment

Tu es le port p̄ ou p̄sseient
Les despourueux q̄ tresp̄ssoiet
Ce no⁹ est force que v̄ p̄ssons
Du moy ou ceulx q̄ tresp̄ssoiet
Les faict⁹ tō filz en nos p̄s sont
perdus sōmes ce tresp̄ssons
par tes mais fault q̄ nous p̄sos
Car no⁹ auios durs au pas sons
De ceulx qui mal no⁹ cōp̄ssoiet
ou mais q̄ les p̄s nous p̄ssons
Nostre aduocate te p̄ssons
ffay que les angelz au p̄s soyēt

℣ Amen

Huit dauses faictes sur

℣ Ecce

Qui hault rocher de vray etrnite
ou residoit xpūte p essence
Le filz de dieu second en trinite
Qui du pere est infinie sapience
A daigne p bonte et clemence
Descendre en bas en ce poure demaine
pour reparer le pch̄e et loffence
Que perpetra nre nature humaine

Anna dñi

Ce ce vif roch vit la pierre ãgulaire
Q̃. est de foy le ferme fondement
Et a voulu vng̃ beau chef dœuure faire
Tresbiẽ pẽtruict et tresparfaictemẽt
Du dieu et hõme ypostatiq̃ment
Non le filz seul maiz p̃ iseparãce
Les trois personnes ioinctes vniq̃met
Sõt vng̃ seul dieu dũe mesme substãce

Ffiat

Ce beau chef dœuure pdiui artifice
ffut en marie p grãd subtilite
ffruict et cœur de matere propice
Sãs deflozer en riens virginite
maiz la parfaict en son integrite
Si saictemẽt quõ ne peult dire mye.
Et tãt q̃lle a par son humilite
Cõprins en soy pl̃. q nõt to?les ae.

Ondyr

Puys est sorty du vẽtre vginal
Comme le soleil de la chãbre pure
Tãt cler tãt beau pl̃. luy sãt q̃ cristal
Et a passe par la porte doree
Dõt la mere est dignemẽt decoree
Dauoir porte vng̃ si noble ioyau
Car vierge et mere ẽsemble demoure
Q̃. en nature est mrste nouueau

Secundꝰ

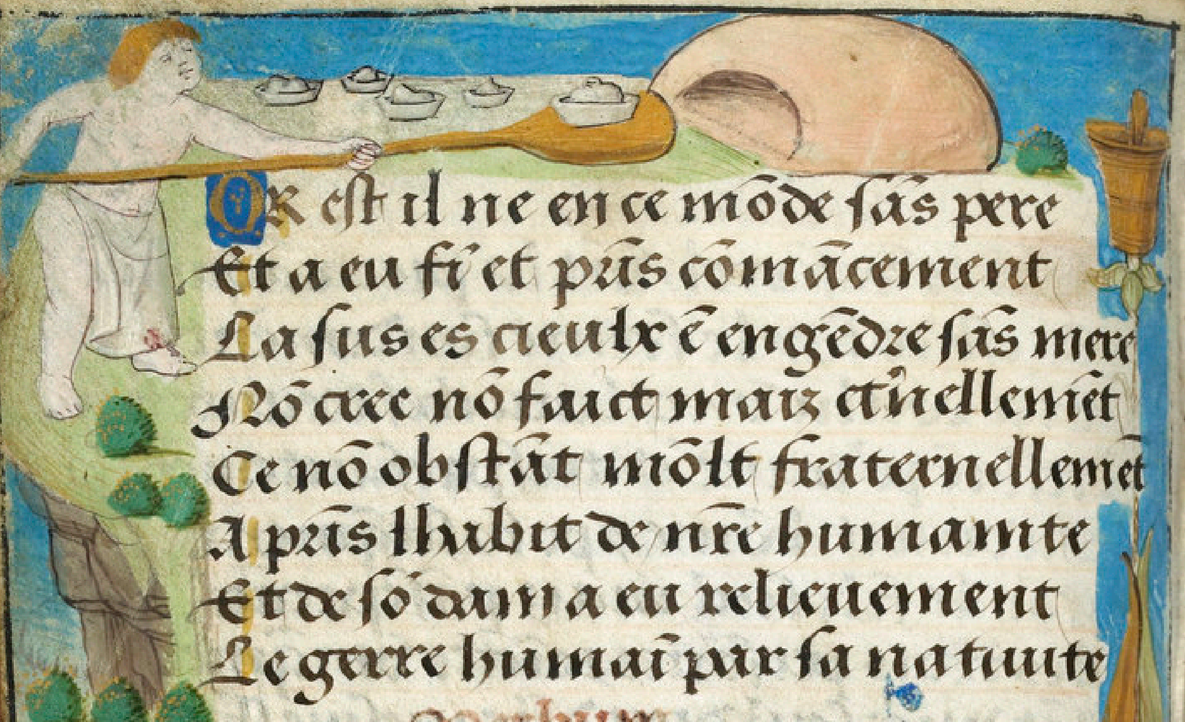

Qui est il ne en ce mõde sãs pere
Et a eu fi et pus cõmãcement
La sus es cieulx ẽ engẽdre sãs mere
Jhũ crist nõ fault maiz eternellemẽt
Ce nõ obstãt mõlt fraternellemẽt
A pris lhabit de nre humanite
Et de sõ dam a eu relieuement
Le genre humai par sa natiuite

Verbum

Rosine duũ noble repositoire
Siege royal de grace tresoriere
Sacraire sacrẽt du haultai ꝙsistoire
Ayreur de paix fõtaine de lumiere
Tu neuz iamaiz sẽblable ne pmiere
Apres tõ filz tu as le second lieu
Tu es celle q̃ portes la lumiere
Tout au plus hault de la cite de dieu

Tuum.

Dieu imortel de pitie viue source
Vray medecĩ de la vie mortelle
Vie sãs fi souueraine resource
De lhõme mort oncqs ne fut mortelle
Paix a rigueur tyre a sa cordelle
Par vng resp̃s sagemẽt ordõne
Et choiste fut la tresnũble pucelle
Q. pour noz. tel resp̃s a donne

Rondeau de nre dame

Vierge ẽfãtãt oult.e loy de nate
ffille a tõ filz et mere de tõ pere
Dadã yssue en pure geniture
Je te supply garde moy diproppere

POur reduyre loffẽce tresamere
Que euc cõceut cõtre toute droicture
Dieu se fist hõme et adõc te fist mere
Vierge enfantant

Comme soleil passe sãs ouuiture
Par la verriere/ainsy en tõ repaire
Entra iesꝰ lors filz sãs forfaicture
ffille a ton filz

De puys q̃ adã fut tẽpte du vipre
Cõceu ne fut sãs peche creature
ffors top qui es mal gre to.t vitupre
Dadam yssue

Ainsy q̃ croy q̃ en ta saincte closture
Tu as porte celluy qui tous supere
Royne des cieulx Vierge z mere trespure
Je te supply

Preserue moy difernalle mysere
Dõne moy ioye en fi q̃ tousiõs dure
Et me maintiẽs en fortune prospere

Si vray come es sas aultaue fracte
Vierge enfantant

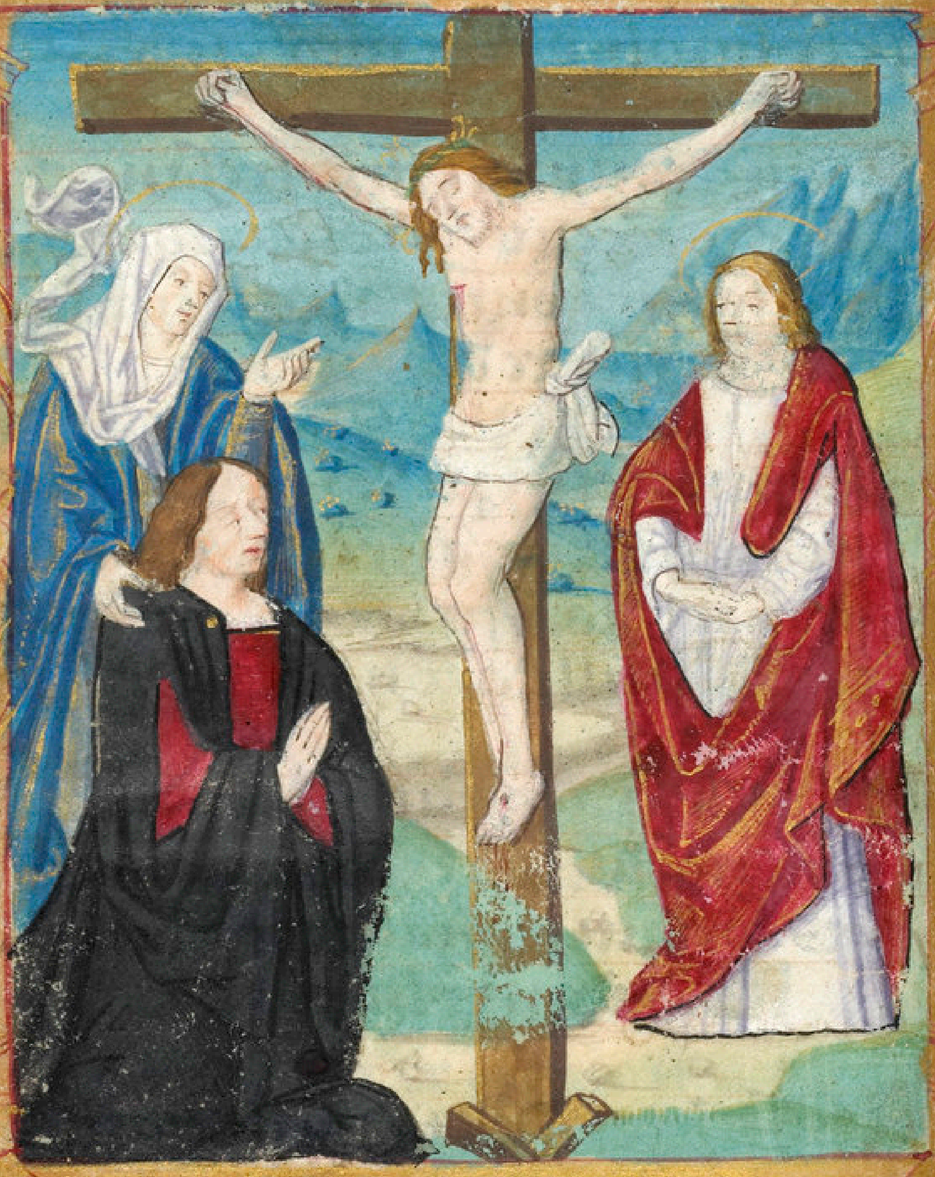

Rendrau a nreseigneur
Ce este croix attache pieds z mais
Vray dx. ihs hũblemẽt te adore
Qñd ta mort griefue obtãt vie aurhuã
Suffat ẽfer et nodonnant ta gloire

106

Pour rachapter leternel possessoire
Q. adā pdit p forfaictz īhumains
De mort souffriz le piteux accessoire
En ceste croix.

Do. mes espritz de cōtriccō plains
Benoulz flexis dedās cest oratoire
Battāt ma coulpe en souspirs plēz plains
Dorav doulx iesus.

Lune et soleil ce dit la saicte hystoire
Furet nouraz et de lumiere estaictz
A dce trebla tout humaī territoire
Quād ta mort

Patriarches prophetes peres saictz
Cōgneurēt lors ta benoiste victoire
Car de to. maulx les rendiz nectz z saulx
Bzusant enfer.

Doulx ihs vueilles auoir mcoire
De no. pechēs de tous vices attaictz
Si q avons pt en loeuure meritoire
Que feiz pō no. imserables mōdains
En ceste croix.

Oraison adieu

Pere par creation
pere de recreation
Dieu regnant en eternite
Des humains reparation
De salut preparation
Excellente diuinite
O pardurable trinite
Trois personnes en vnite
Ioinctz sans separation
Ne regarde la vaine
Horreur de mon humanite
Mais voy ma desolation

Ie suys ta pouure creature
Du corps compose par nature
Gouuernant mon pere mortel
Mais lame est ta pourtraicture
Ton propre ouurage et ta facture
Qui est vng esprit immortel
Helas par mort ray vng mors tel
Que si tu nes mon vray mantel
Appuy deffense et couuerture
Ie pers de raison le chastel
Car celluy donc ie tiens lhostel
En terre gist par sepulture

Sainct suys dit de pere sans
Et de mere si ne te assens

LNR EBQI DLN

Aprendze de moy la tutelle
Jul aultre remede ny sens
Que ie ne perde tous mes sens
Toutesfoiz bonte as tu telle
Que de thumame parentelle
pere tes dict / et parentelle
Te receut ce sont motz recentz
Tu en affluibus la cottelle
Que iuifz par malle cautelle
Lompirent en des lieux anq cets

OR es de pere des humams
Dont ie ne me prise pas mams
Quād par ce moy suys ton filz
Mauz iay comiz cas thumams
Contre toy tous teps sours / mais
Poure fiz las quād ie le feiz
Car de ta grace me deffiz
Mon dieu qui mort et cua fix
Iffiz en croix cousu pieds / mams
Pour noz deffaulx / la destruysis
Rigueur et noz ames reffiz
Prēs pitye des maulx ou ie mais

MAy offence le temps passe
Et tes mademens trespasse
Recoy moy a msericorde
Huy suys vif demain trespasse

par mort dot nul nest repasse
De ce tresbiẽ ie me recorde
Et si ta grace ne saccorde
Q̃ mame art auec toy cõcorde
Q̃ tu tiens est par fait passe
Lennemy tout plain de discorde
Qe vouldra mettre au col sa corde
pour le temps quay mal cõpasse

Ie suys mieulx q̃ par heritage
A toy car ie tay fait hõmage
De mame corps et tout mon biẽ
De toy les tiens en vasselage
pour ce porte mon garantage
Si le dyable y demãdoit riẽ
Je le rens et tout le syen
Entierement du pouuoir mien
Qe submectant a ton seruage
En tesmoing de ce vers toy vie
Et te pry garde ce qui est tien
Seul protecteur dhumain lignage

Rondeau de nre dame

Qui me crea ie lay conceu
par singuliere humilite
Et pour ce que ie lay receu
En humaine fragilite

Il me donne dignite
Au iourdhuy po^r tout le surpl^s
Je suys en immortalite
Mere de dieu q^i veult on plus

El ma nourry de lait pur
Et pour ce que en benignite
Je luy ay faict ce que iay peu
Par doulce consanguinite
Pour lhonneur de maternite
Par la quelle tant de luy pleuz
Je suys en son eternite
Mere de dieu q^i veult on plus.

De lait couuert il ma vestu
De gloire mon humanite
Et qui plus est par la vertu
De sa haulte diuinite
Il ma mis en tel dignite
Que ie suys sur tous les esleuz
Le plus prez de la trinite
Mere de dieu q^i veult on plus.

Qui veult auoir mō amytie
Tāt soit il de grace secluz
Pour icelle a mōy ie suys par pitie
Mere de dieu que veult on plus

Dyalogue de lannunciatiõ nre dame

Nature humaine

Que direz vo⁹ vierge pucelle
Quad gabriel vo⁹ salura
Soubz vre nom en sa chancelle
Par vous sa rigueur perira

Marie
Ie luy diray q̃ hũble suys celle
De celluy qui te sauluera
Ie suys aussy sa doulce ancelle
Me soit faict ainsy quil dyra

Nature
Sommet qui le concepuera
Ce nest pas œuure naturelle
Quãd ccy doncques se fera
Que dyres vous vierge pucelle

Marie
Le sainct esprit me gardera
De voluptueuse estincelle
Et lors qui me regardera
Ie luy diray q̃ humble suys celle

Nature
Par celluy dõe qui tout precelle
Vostre doulx fruict beniſt sera
Et aurez grace supernelle
Quãd gãbriel vous saluera

Marie
Et porte la blanche mamelle
Qui doulcemẽt le nourrira
Ie suys la simple columbelle
De celluy qui te sauluera

Nature
Chascũ par la voix publiera
Vostre purite maternelle

et qui ne peult lyre escripra
Soubz vre nō enfer chancelle

Marie

Quād bō aieur me secourra
Luy garray sa playe mortelle
Jamais mō filz ne lomblyra
Je suys aussy sa doulce ācelle

Nature

Vous sexes enfin ma tutelle
Quād le serpent macusera
De vilaeuse corruptelle
Par vous sa rigueur perira

Marie

Quand ma lexaulte perpetuelle
Mon seul filz dignement lexera
Sans auoir tache originelle
Ce soit fuict ainsy quil dyra

Nature

Que direz vous vierge pucelle
Quand gabuel vous salura
Soubz vre nom enfer chancelle
Par vous sa rigueur perira

Marie

Je luy dyray q hūble suis celle
De cellur qui te saulucra
Je suys aussy sa doulce ancelle
Ce soit fuict ainsy quil dyra

Chap Royal de la magdalene

Apres regretz z piteuses clamõs
Que ieune aue. ẽ cest mateçioneuses
En visitãt les lieaulx tructez dãmẽ
Vng en trouuay de de. ses amoureuses
Dũg seul hõe máz tãt furet aureuses

Q. le. amy fut le pl⁹. beau q vne
Iha sa ue doulx a luy cõplaire estuc
Lue vacquoit au frequẽt mistere
Laultre ẽtẽdoit a sa doctrie a prẽdre
Q. de puys fut reduict a grãt miste
Elle a bie sceu le meilleꝛ pty prẽdre

Cestoit mirthe q portoit les labꝛs
De satager œuures negocieuses
Magdalene sẽbloit estre au rebꝛs
Q. ne fausoit q œuures deuocieuses
Marthe ie reprẽt telz actes ocieuses
Dit a ihs en forme suasiue
Sire sire tu voiz ma seur oysiue
Et ie fuz to. cõme la chãbeliere
Cõmade luy q a mander vueille ẽtẽd
Tu nẽtẽds pas dit il bie la maiere
Elle a bie sceu le meilleꝛ pty prẽdre

Pꝛ. humai corps seruir cõꝛ & racꝛ
Et te troubler œuures laborieuses
Magdalene donc a lame secours
En cõtemplat mes vertus gloꝛieuses
Les deux facõs no. sõt misterieuses
Sur p mirthe ẽtẽds la vie actiue
Par marie la vie cõtemplatiue
La pl⁹ pfaicte et si laultre prefere
Magdalene nest pas dõc a reprẽdre

Elle a choisi a me ne luy auffere
Elle a bie sceu le malle. pty pred.

Elle a lausse ses trop pope. habitz
Elle a lausse facos voluptueuses
Elle a lausse du mode les faulx tos
Elle a choisy les oeuures vtueuses
En cognoissat q̃lles sot fructueuses
Et q̃ vie mondaine est trasitoire
Et en la fin dapnable et deceptiue
Elle a lausse ceste vie premiere
Q. par estoit fragille z trop tedre
Et prins chemi en la vraye lumiere
Elle a bien sceu le malle. pty pred.

Mais ecoze son remebre les plos
Q. lauerẽt le pierres precieuses
Et loigneme cõfit dodoras flos
Qui les omgnyt p facos aureuses
Et les aultres ouures obseq̃euses
Ou elle fut vers ihs ententiue
Lon baillera raiso demostratiue
Q. amo. huaine en elle fut plaiere
Et ne fut pas en ce regard la mere
Des amates dot porte la banniere
Elle a bie sceu le malle. pty pred.

Enuoy

Rnce marie a tenu la frōtiere
Cōtre peche q̄ ne la peust surprēdre
De pupys q̄lle eust remissiō plaiere
Elle a bie sceu le meilleur pty prēd.

Oraiso de samct micolas.

Demostenes claquet orateur
Ne pozont bie celeste ip̄lorati

Narrer les faictz de ta vie honorable
Tobie quil fut disert exorateur
Et en so tẽps subtil exploratteur
Po². collauder prince ou roy venable
Et cicero en facũde admirable
Trop brief seroit p coule². de leqãce
A extoller tes gestes ta pursuãce
To ses tes meurs aussy ql apptiẽt
Au eu q̃ tu es de si noble naissãce
Et q̃ celluy q̃ met so esperance
Tousiours en toy la meilleure pt tiẽt

Noble paste². ou tout bie est cõpris
Prix de vale². mo espoir, support
Port de salut pseruat les espritz
Pris en dãger et mis en desconfort
Fort en vert². done moy reconfort
Fort sur tete des ẽnemys couuers
Vers toy rebelles assailly de les vys
Verds de venu pugnat maulx cõtes
Tes moy la mat² po² ma poure ame attire
Traire me doibs la sus ou ie ptends
Tẽps et aussy de mes maulx me retraire

Lors q̃ dotho p son actuite
Presẽte fut a ta natiuite
Plebs. iecta sur toy do dffiance
Car en baignat ta simplechuanute

Droict te leuas rèply dimente
De dignite de vertus ét de grace
Thus esleuer mō espzit z ma face
Deuers les cieulx cōe a mō estādard
Ains q attropos me frappe de sō dard
Pzie iuppiter q me crismes efface
Qui regardāt de sō piteux regard
Et q pardō p sa bonte me face

Heureux ducte. et se. patrō de mer
Tref sās amerz gouuinaul treſſage
Zephire doulx q chun doit clamer
Et reclamer en dāgereux passage
Les marmers tu gardas de naufge
En le. disāt ce mot Ecce assum
La mer cessa subitement le son
Tepestatif/ et leur bled feiz actroist
Cōme Ceres en terre labourable
Dōc moy xēt en ceste mer tresta
Po. pueir a bō pozt z bon hable.

Sainct nicolas plaī de sobziete
Tu as vaicu pur ta fragilite
Habriaus q vuoit en siplesse
Tu as ame certes plus parfaite
Que aurius de rōme la cyte
Q. mōlt gardoit cōtinēce z sobziete
Ta legende de dire fozt me presse

Que vne fois prins seullement la mamelle
Le sixte iour et le quart de tō eage
Q'. fut po'. lors sās q' faue'. sen mesle
De tes vtus a to'. vuās presage

Consolateur en tribulation
Largeloyal liberal letifique
Vray recōfort en desolation
Sbleuateur puyssāt et magnifiq
Hōme dhōne cōfesseur verifique
Q' presua les trois ieunes pucelles
De dishōne'. et les rendit ancelles
De chastete par argent ou p oz
En sbuenāt a leur naturel pere
Dōt icy luz po'. preaeux tresoz
To' renō croist et ta vtu pspere

Clare en peril hume de prudence
Dōt elle plaisāt au yzō de deffence
Po'. les vaigās en la mer de ce mōde
Hūde noz cues de le mōdaine offece
Po'. obuier et dōner resistence
Au tēptate'. de la chartre pfide
Ffonde no'. to'. p ta doulce facōde
Au port duu prīāt le dieu neptūe
Estre pnt sil no'. aduiet fortune
En terre ou mer p foztūe ou pelle
Sās tō secos se titule et chācelle

Reclaime pan le dieu des pastoureaux
po. et affi que ſõ pure me pouruoye
Et q̃ la ſus ou ne ſõt pas thoreaulx
Je puyſſe auoir ſa pdurable ioye
Releuate. du deffuict en la voye
Pq̃ le iuif fut apres baptiſe
Jamais nauray tõ nõ aſſez priſe
Le recite tes miracles et faictz
Du faictz aller droict boſſuz q̃ trefaictz
Aueugles voir z muetz biẽ parler
Les ſourds ouyr tãt p mer q̃ par lay

Lecte. des clercz mõ mait. z mõ regẽt
Illuſtre et gẽt dõne moy reflgẽce
Je ſuys tõ ſerf de ta grace idigent
Trop negligẽt dapprẽdre diligẽce
Se tu ne prens de mõ corps la regẽce
pluton fera ma rauſõ ſuccõber
Et mes cinq ſens fragilles tituber
Et cõturber mais tõ auctorite
Peult io. et nuyt ſõ pouoir deſtorber
Et no? donner paix et proſperite

Eſt il extraict vng paſte. pl. pfaict
Q. tor prelat priſe par prelature
Eſt il pduict tãt pdit q̃ par faict
pl? vertueux chef doeuure de nature
Chaſcũ te dit ſãs faincte coũiture

ffle. des paſtes et le veillāt arguz
Gēter de puix dechaſſāt to. arguz
ayreur des bōs et de biē leceplaire
A te ſeruir mō aie. vault biē yplaire

## Aultre oraiſon de ſaict micolas

Ajoictes mais les de. geno. a tie
te reqrre po. padis acquerre
A toy iaccours monſr. ſaict micolas
De jo. de nuyt lēnemy me faut guerre
Tāt ēſerre ma poure ame z la ſerre
Q' ſuys cōtraict plourer cēr hellas
P tō ſoullaz poz as rōpre mes laz
Trop ie ſuys las du mauldit ēnemy
Au grāt beſoig voyt on q' eſt amy

Pour mes pechez te louer ſuys digne
Paſte. digne fay priere cō digne
Au redēpte. po. moy ton ſeruiteur
Ma pēſee eſt prōpte a mal et īclie
De aue. cōtract po. meſtre ptecte.
O mō tuteur o mō bon aurateur
Soyez mō facte. prēs la garde de moy
Q'. bō maiſtre a lozs eſt de grāt cmoy

Laiſir mō dieu ma ſi treſallecbe
Et ēpecbe q ie ſuys entacbe
De to. pechez et ne fauz de dieu aure

On ma repas pluſ^rs fois et preſche
Quis et cherche p^o. eſtre deſpeche
De tel dãger fãge boe et ordure
Olay dure q^l tãt nuyt et pour dure
Aſpre et dure trop lõg tẽps ie tay q^ſe
Peu vault dose q^nd elle ẽ mal'acq^ſe

Se aue. pite^x te me vies accuſer
Et encuſer te plaiſe me excuſer
Au bõ ieſus doulx et mſericors
Ceſt le iuge quõ ne peult recuſer
Ly abuſer il ſcait de droit vſer
Sãs poĩt muſer en accords z diſcords
Las le records en eſprit ame z corps
Me rend cõcords q iay tãt mal deſcau
Cõtre raiſõ ne fault lãce ne eſcu

Te racõpter tes miracles z faicts
Haults z pfaicts quẽ pluſ^rs lie. as fais
Ilz ſcaũ les ſcait ſi ne veulx deporter
Mais te te pry q mes fardeaux et fees
Ors et ifects effacez et deffaicts
Et les reffaicts en vert. trãſporter
Il eſt en toy de mayder ſupporter
Bõne. porter te veulx toute ma vie
De biẽfaicte eſt vne treſbõne euure

Nicolas glorieux cõfeſſeur

Loyal et seur sores mō mtcesseur
po$^{r}$ les pechez q$^{i}$ iay faictz et cōmz
ffaiz tāt a dieu q$^{e}$ ce pource offēsaur
Soit cōcesse$^{r}$ bouclier et deffense$^{r}$
Cōtre ifernaulx z mauldits ēnemys
Aeulx sb̄mz cōme lasche z remys
Je me suys miz/ ien cryc a dieu mercy
Qui pardon a il est hors de soucy

## Chāp Royal de la passiō nre sr

Qui de sō cue$^{r}$ vouldra le mestyer
Et au prouffit de sō salut pfēd$^{re}$
Quelle ses veulx hūblemēt retirer
Deuers laigneau tāt pteulx et tēdre
Le filz de dieu qui sest laisse estādre
Lyer et pendre et lyer a latache
Pour nous lauer dorigmelle tache
Et ie asseure par exhortation
Sil ya nul qui son ayde reclame
Il trouuera par augmentation
Le bien du corps et le salut de lame

Pour tāt o vo$^{s}$ q$^{i}$ debuez ispirer
Vostre dur cue$^{r}$ a duree esprēdre
Pour lexmoyer et soumet souspirer
Voycy le liure ou vo$^{s}$ debuez apprēd$^{re}$
Le tout pfaict ou il na que reprēdre

Dont la beaulte toutes aultre effaa
Le ql ymect quō lur crache en la faa
Helas nō pas pour sa subiection
Mais nre amour a ce faure lesflāme
En nous dōnant pour retributiō
Le bien du corps et le salut de lame

Et se le trie. ne se veult moderer
Ou que les yeulx ne puyssēt leaue rēd.
Poures humains veuez considerer
Vng faict piteux trop cruel a ppēd.
Le roy des roys q tout cra. mene pēd.
Juste innocēt ou iamais neust fallu
Entre larrōs en vne horrible plaa
O quel douleur quel dure passiō
De charite nous chrase en sa flāme
Nous obtiendrōs par tel cōpassion
Le biē du corps et le salut de lame

Il oultre plus no. fault acelerer
A contempler et sauour et cōprēdre
Les iures qui voulut tollerer
Et les plaies quil a voulu attēdre
Son chief percer ses nerfz et vemes tēd.
Sō sang espādre a suyure a la trasse
Tāt seullemēt po. no. remettre en gra
O vray signe de grant dilectiō
Le rēdpte. mōstre biē q no. ame

Quand il no⁹ rend par son affectiõ
Le biẽ du corps et le salut de lame.

Et par ce poīt no⁹ debuõs ppurer
A endurer et paacence prendre
Sans oublier ne du aieur separer
Se que pour no⁹ a voulu ẽtreprẽdre
Disant aisy soubz acũcte de mesprẽ.
O vray sauluc⁹ le pl⁹ digne quõ face
De q̃ la mort a eu tel efficace
Quelle a paye nostre redemption
No⁹ te prios quãd yrõs soubz la lame
No⁹ ottroyer par ta subuention
Le biẽ du corps et le salut de lame.

Dieu ihesus a mon intention
Dõne a tous ceulx qui par deuotiõ
Luyrõt cecy de bõ aie⁹ hõme ou fẽme
Quilz auoir puissẽt par vraye cõtriciõ
Le bien du corps et le salut de lame.

O bone iesu per tuam
mam esto michi iesus

O Bon iesus fōtaine de saīcte
Source dbōne. & doulce. & clemē
Port de salut ou tout pche. alve
Souuerai bien. tresor de sapience
Le puis parfon. de toute obedieā
Prince de puix amour et de cōcord
Je te supply par ta mi sericord
Que tu me soyes iesꝰ qui record

Aultre ne q̃ers p̃ to. nõs ne suꝛmõs
Car cest bng nõ dess. to. aultrẽs nõs

Et quod est iesus
mi plasmator

Q Ie vault ies. au tãt q̃ plasmate.
De tout le monde et seul reparate.
Qui a saulue toute hũmaĩe nate
Ie te cõgnois p̃. mõ bray redẽpte.
Tu mas plasme et es mõ create.
Tu es mõ dieu ie surs ta creature
O bõ iesus chief de toute droicture
Ne permectz pas q̃ tõ œuure z facte
Que formic as par ta bnignite
Tũ bx en dangier par mon miquite.

Rogo q̃so anhelo
suspiro ne perdas

H Elas mõ dieu ie te p̃ hũblemẽt
De cueur cõtrict lamẽtãt tẽdremẽt
Gectãt sousp̃irs et larmes de mes ꝛeulx
Que des pechez dõt iay cõmiz grãmẽt
Encõtre moy ne pregnes bẽgement
Mais soyes vers moy misericordieux
Car desseruy destre banny des aculx
Sil ne te plaist de mestre graacule
Doncqs mõ dieu saulue p̃ ta demẽce
Ce que as acep̃ton omnipotẽce.

O bone iesu recognosce
quod tuum est

Ō bō ihesus pardōnez test propia
Tu es tāt bō q̄l nest crisme ne bice
Que ne pardōnes en te cuāt mercy
Je suys remply dordure et malefice
Ma pouure ame est en dāgier p malice
Et mō vil corps de tout peche noircy
Je ten demāde a deux genoux mercy
Grace et pdō/ te se suppliāt aussy
Nōblies pas le bien qui est en toy
Sās regarder le mal q̄ est en moy

O bone ihesu noli cogitare
malū meū Et obliuiscaris

Ō bō ihesus ie ne tay pas seruy
Cōme debuoys mais me suys āsseruy
A lēnemy et a tentation
Jay delaissé tout bien et ay suyuy
Ce mal et pechē/ p quoy iay dēsseruy
Destre a tousiours mis a dāpnatiō
Dieu de pitye faiz moy remission
Et nays pas tant en recordation
Le vil peche et le mal qui est mye
Que en oubly soit ta doulce tōbe

O bō ihesu si ego cōmisi
pr q̄d me dānare debes

Ō bō ihesus pose que iaye cōmis
Mauluais ēfmis et q̄ me soye submis
Et enlasse par mō oeuure villaine
Es lacqs maulditz des puers enamys

Dõt uiſtemẽt p toy peuſſe eſtre myz
Et condãpne en eternelle peine
Ce neaultmoins ta bõte ſouueraine
ne reſiouyſt car ceſt choſe certaine
Que tu nas pas pdu po. meſleuer
miſericorde et grace a me ſauluer

Et ſi ſedm̃ tuam uiſtiaã
damnare me bis ad tuã re

Et ſe ainſy eſt q̃ rigoureuſemẽt
Uueilles ſur moy aſſeoir tõ iugemẽt
Et me dãpner cõme droict ſi accorde
O bõ ieſus ie te dy hardiment
Que ieu appelle icy fozmellement
A ta pitye et ta miſericorde
On dit ſouuẽt ſi biẽ ie me recorde
Quelle amect paix bmõ et racorde
Auecqs toy les pechez plains de bice
Et quelle a lieu p deſſuz ta iuſtice

Ergo queſo miſerere
mei bõe et dulciſſime ieſu

Vers moy ieſ. dõcqs ſoys piteable
Offẽce tay dõt ie me rẽds coulpable
Mauz bõ propoz ay diuẽdre ma vie
Je te ſupply bõ ieſus amyable
preſeruemoy des cautelles du dyable
Et q̃ mon aime en pechẽ tãt lõmx
Ne ſoit ſelon ta iuſtice puniz
Mauz ql te plaiſe bſer de ſa fiure

Misericorde qui pouuez interdire
Reuenez en grace et dõne paradis

Oraison tresdeuote de saincte Barbe

Le hault espoir lamour laffection
Le zele ardãt et la deuotion
Que iay vers vostre vierge noble
et martyre
Cõme me fait soubz la protection
De vostre bras vorant loppression
De lenemy qui deuers moy se tyre
Pour me liurer a dapnable mirture

En maccusāt deuāt le diuī iuge
mays hūblemēt vers vo.re me retyre
puys quō vo.r dit des desolez refuge

Perle de foy espouse a iesuscrist
Jay vze nō en mō aue.tāt escript
Quauoir nē puys a iamais oubliāce
Si ardāmēt le courage me spurt
Q'l a cōtraict ma plume et mō espurt
de vo.r exalter selon mō ignorance
En moy aussy ne gist la suffisāce
po.r clerement descripre voz biēffaitz
Car vo.r sauez fle.r de force et cōstāce
Q'vng siple engī ne porte pas grāt fez

Jsalomō me veult īterroguer
Ou sil luy plaist aulcūs clercs dlequer
po.r ēquerir ou est la fēme forte
Et y verite bien luy oze alleguer
Sās a son sens et scauoir derroguer
Cr. estes vo.r ie le deffendz et porte
P force dōcq faictes ouurir la porte
De padis a vze humble seruant
A ceste fin vers vo.r te me trāsporte
Car pour essai mise vo.r ay deuant

Ce cue.r deuot et loyalle pensee
mō ozaiso.n vers vous adressee

Ayz a genoulx deuāt vre hūble face
Par vo⁹ me soit en ti gloire āuūcee
La coulpe aussy de mō crisme effacee
Entendez y ie requers vre grace
ffauctes q̄ dieu par sa bōte me face
Remission et plamāere mdulgēce
Et que auoir puysse lheure io⁹ espace
De mes pechez faire la penitence.

Ajoutez mais ie vo⁹ supply madame
Hardez mō corps sauuez aussy mō ame
Quād ie seray p mort es vers ate
Preseruez moy de vituperē ifame
Du gouffre obscur ardāt en souffrez flame
De deshōneur crāicte et aduersite'
Collaquez mor en la hault cyte
Ou vo⁹ regnez en triūphāte gloire
Par vo⁹ ie sors a bie faire māte
Ayāt en aieur de mō salut memoire

Avo⁹ me reds de aue⁹ sans fiction
Vo⁹ requerant auoir confession
Ains q̄ sentir le coup de mort subite
Et q̄ par vo⁹ fleur de dilection
Ie puysse auoir digne perceptiō
Du corps de dieu q̄ tāt hault et merite
Et que ies⁹ mō redepte⁹ me leuite
P sa clemēce et sa misericorde

Du hault palaiz ou cõme mrgurite
vo⁹ reluysez en ioye et en cõcorde.

Refuge seur ie vo⁹ clame et appelle
vo⁹ depriãt en ce lieu et chappelle
Estre presẽte a mõ mortel tressaiz
Si lẽnemy a pecher me compelle
Que vie force et vertu le repelle
Et q̃ vers moy nadresse ses faulx pas
Dõnez moy place au celeste repaiz
A mõ besoig vueillez moy secourir
Et disposez mõ estat par compas
Po⁹ ioyr bien vuire et biẽ mourir.

Nostre hault bruyt et saicte renommee
Volle si hault q̃ vo⁹ estes clamee
En terre et mer le recõs des humains
Ceulx q̃ vo⁹ ont seruie et amee
Et en dãgiers et perilz reclamee
Ilz en ont eu et veu miracles maitz
Ie doy doncq biẽ vers vo⁹ ioindre les mains
Et addresser hũblemẽt ma priere
Ne cõmandãt a vo⁹ tãt soirs que mains
Pour obtenir eternelle lumyere

Ay du tout mis en vo⁹ mõ espace
Mõ recõfort et certaine asseurãce
Quad il maduiẽt aulcune afflictiõ

Par vo⁹ pretendz auoir la iouyssãce
des haultains cieulx et clere cõgnoissãce
de vre espoux qui souffrit passion
Las quãd viẽdra ma desraie benictiõ
Soyez vers lur po⁹ mon doulx appuy
Et me gardez de condãpnation
Lors q'il tiendra sa diuine iustice

Barbe dirai cõ dessuz q'descendist
Le sainct vng'uict du chef q'resplẽdit
Cest dit vng seul dieu q' vo⁹ voulut ĩstruire
Secretemẽt quãd il vo⁹ enhardit
Vers oncl faire sans contredit
En vre tour trois fenestres cõstruire
Signifiãt pour tous faulx dic. destruire
Que vng dieu estoit regnãt en trite
Q' tãt vo⁹ fist par merites reluire
Qu'il acepta vostre virginite

Ame excusez vre hũble seruite.
Cõtre et enuers le faulx accusateur
Quãd il faudra deuãt dieu cõparoir
Par vo⁹ soit il de vertus amateur
Et de bien faire feruent ĩmitateur
Ouez sa voix vueillez sõ cas entẽdre
Certainement ie suys trop a reprẽdre
P les meffaictz quay voulu ppetrer
Mais sil vo⁹ plaist vre amitie mestẽdre

grace et pardō me pouez impetrer

Ennoy

Fille de roy piteuse et debōnaire
De chastete reluysāt luminaire
Tout vre suys sores moy fauourable
A vous me rends sbgect et tributaire
pr̄ me reduyre au sentier salutaire
Car ay perdu par peche detestable
Au depuant mōstrez vo? piteable
En le gardāt de cheoir en infortune
Et de souffrir en ce val lamētable
Le dard de mort soubdaīe et inportune

Amen.

## Aue annus cõceptio

Salut te rẽds vierge sãs vilute
Vierge tressaincte en ta cõception
Quãd dieu te fist po. nre vtilite
Seulle en concept apãt perfection
Angelz en ont grande admiration
Et sesbahit nature elementaire
Ciel terre ayr mer en ce to. salutaire
Ayons trãt auoir nouuelle esiouyssãce
Humaũte espoire estre esleuee
Quand el te voit pduune puyssãce
De tout peche exempte et preseruee

## Aue annus natiuitas

Salut te rends en ta natiuite
Q. par tresclere irradiation.
Aũca le iour de la solemnte
Pour celebrer nre redemption
Et te prouuer sans ql que ifectiõ
Car tout ainsy q la clarte solaire
Est anũcee en lõbre orbiculaire
Par luafer sãs ql prẽgne nuysãce
Dobscurite dũ as este trouuee
En tõ cõcept sãs aulcũe doubtãce
De tout peche exempte et preseruee

## Aue pia humilitas

Salut te rends o fleur dhumilite
Po. la ioyeuse annunciation
Q. te donna tant de feaundite

Que en to saict corps sas virile actiõ
Dieu īmortel print incarnation
par toy voulāt (pō adā) satisfaire
Ce q iamaiz il neust pas voulu faire
Si en cōcept et aussy en naissance
Neusses este toute belle prouuee
Et en ayant de vertuz abundāce
De tout peche excepte et preseruee.

Salut te rends mere en virginite
Qui prouuras nostre purgation
Quand tu submiz ta pure dignite
A la legale et saincte sanction
Que lon disoit purification
Dela tu feiz vierge pō. nre affaire
Et nō pō. toy qui nen eulx ocq affaire
Car tu estoys pō. diuine substance
Ioindre auec toy vierge et mere obsuee
Et par decret de celeste ordonnance
De tout peche excempte et preseruee.

Salut te rends royne dau dessus
Plus excellēte en ta formation
Et plus ayant de saincte purite
Que angelz nōt eu en leur creatiō
Biē est prouue par tō assumptiō
Quād dieu voulut sur les āgelz te attraire
Par cē ne peult iamaiz sathā retraire

humaīte de gloire et alleance
Que tu luy as auec dieu renouee
Lors q̄ tu fuz po². humaīe esperāce
De tout peche exempte et preseruee

## Enuoy

Vierge sās sy de bert². exēplaire
Je te supply q̄ tē puisse cōplaire
Tat que sathā ne me face greuāce
Et quād ce bas iauray vie actxuee
Les aculx te voye amsy q̄ iay fiance
De tout peche exempte et preseruee.

## Aue

Je te salue en toute reuerēce
Dame regnāt pres de la trite
Amsy q̄ feist soubz humaine apparence
Lange orateur de la diuinite
Quād il chāgea Eua nom bra eux
En ce salut Aue tant gracieux
Pō te mōstrer sās mal de coulpe amere
Que no². trāsmist eue de doule². mere
Dōt tu stemēt cōtre tout faulx libelle
En ce samct tour legliste te refere
Dug filz tout beau la mere toute belle

## Gratia plena

Lame de grace et en telle affluence

ſtuz en concept doue de purite
Que de tor pʳẽt grace par refluẽce
Le pere adam et ſa poſterite
Si quelq̃ teps ſathan ſeditieux
Euſt miz en toy peche permaneur
Tu naurois pas grace de dieu plaiere
Ne de vertu porterois la baniere
Qui le pedre ongnel debelle
Cõtre le quel tu fuz miſe en frõtiere
De vng filz tout beau la mere toute belle

Dns tecum

Le hault ſeigneur pere de oipotẽce
Eſt auec toy vierge en maternite
Le hault ſeigneur et vraye ſapiẽce
Eſt auec toy par conſanguinite
Le hault ſeigneur de toy treſamoure
Fut auec toy en ton cõcept eureux
En te dõnãt clarte p ſa lumiere
Qui te rendiſt ſãs ſecõde ou pmiere
Auſſy tu fuz ſa pure columbelle
Quand il te feiſt par oeuure ſinguliere
Dng filz tout beau la mere toute belle

Bñdicta tu in mulieribꝰ

Benoiſte es tu par diuine excellẽce
Sur toute femme amant auctorite
Si dieu voulut p ſa benuolẽce
Eue former ſãs quelq̃ impurite
Q̃ feiſt vers nos les cieulx tãt rigoureux

Quō la descript mere des douloure.
Il debuoit bien garder de vitu pere
Ton sainct cōcept p q̄l hōme prosp
Car dieu te veist cōtre sathā rebelle
Auāt quil feust de ae.r aornez la spere
Dūg filz tout beau la mre toute belle

¶ Et bndict.a fruct.s vētris tui

Et tō saīct vētre aunt telle inocēce
Quil cōuenoit a sacree vinte
Le benoist fruct est la diuine essēce
Jointe a tō sang et par humanite
Tō benoist filz est sur to.s speciaux
Sō pere est dieu au ciel solacieux
Tu es doncq̄s mere sās ipropere
Espouse aussy prīse de dieu le pere
Lors que cōgneuz de luy est.e hūble āelle
Par quoy te feist par dng secret myste
Dūg filz tout beau la mre toute belle

¶ Jesus

Jesus le fruict de tō vētre et des ae.
Le saīct des saīctz et benoist en to.s lie.
Qui te prouua sur toute fēme ētiere
Quād vint en toy de grace tresoriere
Quelle mener ceulx en gloire etnelle
Q̄ te dyrōt par salut ou priere
Dūg filz tout beau la mre toute belle

## Aue regina celorum

Royne des cieulx tressaincte et pesluee
Tresleu vaisseau ie te honore et salue
Salutz te faiz humbles et reuerendz
Dieu to chef filz par puyssance absolue
Leue en escript sans peche ta soulue
Lumiere auoit par dessuz noz parens
Ciel cristalin aux rayons trasparens
Dien tepetex noz ardantes dalleurs
Empire ael plain de riches couleurs
Chassant la nuyt du premier malefice
Comex te dor pr tes haultes valeurs
Le firmamet du soleil de iustice

## Aue dña angelorum

Les angelz saincts tu es dame etendue
Dot a toy est toute louenge ardue
Deue et requise en ces bas fodemes
Paix et douleur no. est p toy rendue
Du mors dadã est la mort confondue
Duchesse ayant precieux ornemes
Ornee es tu de diuins parements
Paree ainsy comme vng chapvt de fleurs
Fleury rosier etendz noz plains et pleurs
Pleuue sur no. leau de grace ppria'
Puys quote vort sans obscures vappes
Le firmament du soleil de iustice.

## Salue radix sancta ex

qua mundo lux est orta

Nommé a toy fleur de yesse yssue
Subtillemẽt composee et tyssue
Sauue les tiens des dãnables tõmẽs
Sancte racine ou grace fut receue
Receuãt don destre pure conceue
Cõcepuãt dieu facteur des elemẽs
Ayues nous as antiques detrimẽts
Tristes lamentz en fruictz plaĩs de doulce
Seure apres paix par tes doulces faueurs
Fais effacer vers dieu nre iniustice
Q. te nõma par singuliers hõneurs
Le firmamẽt du soleil de iustice.

Gaude gloriosa super
omnes speciosa

Resiouy toy fille de dieu preueue
Ueue auec les aeulx de ta pitieuse veue
Bien visiter noz discords et contentz
Tedze beaulte qui iamais ne se mue
Ayur ferme et fort vierge en hõneur pmue
Mue en pitie tes yeulx sur no. estedz
Tendz no. la mai et no. serõs cõtentz
Temps dõne der espãdit tes liqurs
Dien no. purger des diuerses lãgues
Ou no. sbmist le serpẽt de malice
Q. te apperceust sur toutes ses rigues
Le firmament du soleil de iustice

Valle vale de ecoza et pro
nobis semper xpm exora

Sur tous esleuz la plꝰ. belle es tenue
Tenant vng ceptre en gloire cõtinue
Cõtenãt plus q̃ les haultz acadès
Supply to filz en sa saincte venue
Ucour tes seruãs lesq̃lz te ont retenue
Nõblier pas leurs mortelz iadens
Tous ceulx qui sont es saictz ae. resides
Sot resiouys de te faictz z tes meurs
Preserue nous diuꝰ les treneurs
Tẽple ou fluia celeste benefice
Tues sãs fin poꝰ. ouyr noz clameurs
Le firmamẽt du soleil de iustice

Tenuoy

Ayr tempere causãt souefues oudes
Ayr humectãt noz mõdames ardes
firmamẽt cler sãs fouldꝯ. daulcũ biaz
Vng dieu en troys te feist en ses splẽdes
Le firmamẽt du soleil de iustice.

Hault puissāt prince chevalereux
Chevalier precieux martir tressecourable
Secourez nous qui vuidos douloureux
En la doulce de la peste lamentable
Et se la mort maulditte et miserable
Par nos pechez durement nous desnoye
Ne nous laissez soyes moyen et voye
De pourchasser la vraye medecine
Vers le docteur de saincte assouvye
Tant quon ayos en cyme et en ratie
Lesprit de mort et seurete de vie.

Cõbien grãd est la grẽ des cieulx
En vous no⁹ puissãt et hõnorable
Sebastien cheualier gracieux
Q⁹. tal trac auez de noblesse adimirable
Quãd p⁹ cõfort diligẽt z venerable
Donc auez a vos freres tel ioye
Que le. tõmẽt ilz ont a ce mõtioye
Si vo⁹ priõs cheualier noble z digne
Po⁹. la grẽ q̃ auez bien deserui
Q⁹. no⁹ a nos p requeste cõdigne
Respit de mort et seurete de vie

Ruuphate. martir victorieux
Tãt glorieux tãt digne z tãt louable
Q⁹. nauez ia mais les tõmes furieux
Des chrẽs trauaillez de ce mode muable
Mais dug vouloir cõstãt et inuiolable
Auez offert a souffrir maint playe
Vostre sainct corps q̃ po⁹. la foy se ploye
Cõme vaissal et tres apparent signe
Si vo⁹. vo⁹ priõs ains q̃ lame de sup
Q⁹. dieu du ciel pamo⁹. no⁹. q̃ signe
Respit de mort et seurete de vie

Le miroir des vertus vtue⁹
Courant ioyeux aux tõmes ĩportable
Arbre de bonne flourissãt fructueux
Vto⁹. vnastrnat la xo de table

I. LELIEUR
POÉSIES
PIEUSES
ROUEN
Ms
Y
226 d

J. BOSC, RELIEUR